مذكرات الجنرال فون هورن

رفضت اسرائيل (وايدتها اميركا) تعيين حارس على ممتلكات العائدين في فلسطين

اطلقت اميركا «جيمني ١٢» برائدها تقرر ان يستمر بنك انترا في العمل

جريدة يومية سياسية اخبارية مصورة
تأسست سنة ١٩١١

مؤسسها عيسى داود العيسى
سلمى جريدة وحريتها المسؤول ربا عيسى العيسى
مدير الادارة داود بندلي العيسى

فلسطين

مكاتب الادارة والتحرير القدس - باب الساهرة
تلفون: ٢٢٤٥ - صندوق البريد: ٩٨
العنوان التلغرافي: جريدة فلسطين القدس

مكتب عمان تلفون ٢٣٣٠٩ و٢٤٠٢٣ ص.ب ٣٧٥

الاعلانات تراجع بشأنها: شركة الصحافة والاعلان الاردنية
القدس - تلفون ٢٧٠٣ - صندوق البريد ٣٧٠

السبت ١٢ تشرين الثاني ١٩٦٦ - ٢٩ رجب ١٣٨٦ هـ
« الثمن ١٥ فلسا »
(FALASTIN) DAILY NEWSPAPER - JERUSALEM : SATURDAY 12 - 11 - 1966

فازت الهند بمقعد مجلس الامن

نهار اليوم يتحول الى ليل !

البيان الالماني حول مصالحة العرب

في عدد اليوم

الصفحة الثانية
- الاستيراد مفتوح
- غريقة بقناة الغور
الصفحة الثالثة
- الاحتفال بوضع حجر الاساس لمبنى كثافة رام الله
- استمرار مهرجان نابلس
الصفحة الرابعة
- تحقيق صحفي حول صناعة الالبان في الاردن
الصفحة الخامسة
- مذكرات فون هورن: حول بحيرة طبرية وازمة ادخال الاسلحة اليهودية النقيلة للقدس عام ٥٨
الصفحة السادسة
- كلاي وولياموز يتواعدان على ضربتين قاضيتين !
- الخنافس لا ينحلون !
- كوليت خوري ممثلة !

رفضت اسرائيل تعيين حارس للتصويت على المشردين يوم الاثنين

الامم المتحدة - رويتر - اقترح الصومال لوم اسرائيل لرفضها اعادة اللاجئين الفلسطينيين الى ديارهم

وكان السيد عبد الرحيم ابي فرح مندوب الصومال في اللجنة السياسية الخاصة يقدم تعديلا على مشروع قرار اميركي يحث الحكومات المعنية على التعاون مع لجنة التوفيق الدولية في فلسطين لاعادة اللاجئين او التعويض عليهم .

وقال السيد فرح ان مشروع القرار الاميركي ينطوي ضمنا على ان حكومات تعرقل التقدم في هذا السبيل . واشار الى ان الحكومات العربية اوضحت انها تريد تسهيل اعادة اسكان العرب في فلسطين .

وكانت اللجنة قد اجتمعت للنظر في مشروعي قرارين معروضين عليها أحدهما اميركي والاخر تتبناه اربع دول ويحث الامم المتحدة على تعيين حارس

البقية على الصفحة الخامسة عمود ٤

اطلقت اميركا «جيمني ١٢» بحضور ممثلي المتحدة ولبنان والمغرب

راس كنيدي - انطلق رائدا الفضاء جيمز لوفيل وادوين الدرين الى الفضاء بمركبة « جيمني ١٢ » للقيام برحلة فضائية تستغرق اربعة ايام وتؤدي في النهاية الى حل اقلع لغز في رحلات الفضاء الاميركية وهي « التوافد المتسخ »

وقد اطلقت جيمني من قاعدة كاب كنيدي الساعة العاشرة والدقيقة ٤٦ من ليلة امس « بتوقيت الاردن » ودخلت المركبة مدارها المقرر حول الارض .

وستكون اول مهمة لجيمني ١٢ القيام بعملية مطاردة وراء الصاروخ الهدف اجينا يبلغ طولها ٧٥ الف ميل وتنتهي بالتقاء بين المركبتين بعد خمس ساعات

وقد اطلق الصاروخ الهدف اجينا قبل تسعين دقيقة من اطلاق جيمني ليكون هدفا لها واتخذ الصاروخ مدارا له حول الارض حسب الخطة المقررة

وشهد عملية الاطلاق الممثلون الدبلوماسيون لدى الامم المتحدة لاثنتين وعشرين دولة بدعوة من المسؤولين

البقية على الصفحة الخامسة عمود ٧

نيران سورية على طائرة اسرائيلية

زعم ناطق بلسان الجيش الاسرائيلي ان المواقع السورية الى الشمال من بحيرة طبريا اطلقت النار على طائرة اسرائيلية كانت تحلق فوق المنطقة وقال الناطق ان الطائرة لم تصب باذى

أحدث الاسلحة للجيش العراقي

بغداد - اكد اللواء شاكر محمود شكري وزير الدفاع العراقي ان الجيش العراقي يتمتع بكل اسباب القوة والمقدرة على مواجهة الاخطار التي تهدد الوطن والشعوب العربية .

وقال ان القوات العراقية المسلحة استطاعت الحصول على احدث الاسلحة وامضاها واننا نعمل دائما على مدها بكل ما يجعلها في المقدمة .

واضاف اللواء شكري يقول اننا عملنا على توفير احتياجات القوات المسلحة جميعها من حيث الاسلحة والذخيرة والمعدات واننا نملك اليوم مصانع حربية عديدة تستطيع تزويدنا بجزء كبير مما نحتاجه منها .

اليوم يتحول النهار ليلا عندما يقع كسوف كلي للشمس

بوينس ايريس - رويتر - يتمركز اكثر من الف عالم من ذوي الشهرة الدولية في ستة بلدان من اميركا الجنوبية استعدادا لمراقبة اغرب ظاهرة هي كسوف كامل للشمس فاليوم وعلى طول قطاع ضيق يمر على شكل شبه منحرف باتجاه جنوبي شرقي عبر بيرو وتشيلي وبوليفيا والارجنتين وباراغواي والبرازيل يحجب القمر الشمس لفترة قصيرة ويحيل النهار الى ليل !

ويامل العلماء المشتركون في برنامج ابحاث تبلغ مخصصاته عشرين مليون دولار ان يوضحوا بعض المشاكل المتعلقة بتكوين الشمس وتصرفات جو الارض ويعتزمون عن طريق استعمال طائرات وسفن وبالونات ومحطات ارضية وصواريخ تصوير الكسوف وتحليل الاشعة الشمسية المنبثقة في الفضاء املا بمعرفة المزيد عن تكوين الشمس

وسينظر علماء اخرون في الوقت

البقية على الصفحة الخامسة عمود ٦

قانون لا تعديل لقانون الانتخاب

عمان - علم ان راي المسؤولين قد استقر على وضع مشروع قانون جديد للانتخابات واستبعدت فكرة وضع مشروع قانون معدل لقانون الانتخاب الحالي .

وذكر مصدر مسؤول ان السلطات المختصة ستفرغ من وضع المشروع الجديد الذي يرمي الى منح المراة حق الانتخاب خلال فترة قريبة .

وقال المصدر ان المشروع الجديد سيتضمن عدة نقاط جديدة لم يتضمنها القانون الحالي من اهمها : اصدار هوية خاصة وادخال نظام البصمات للناخبين لحفظ نزاهة الانتخابات بالاضافة الى التقسيمات الادارية .

تشكيلات الداخلية

عمان - ذكرت مصادر وزارة الداخلية ان تشكيلات محدودة ستجرى بين الحكام الاداريين في وزارة الداخلية في غضون الاسبوع القادم .

بعثة الشرف سافرت الى كراتشي

بيروت - غادرت بيروت الى كراتشي بطريق الجو امس بعثة الشرف الاردنية التي ستترافق الرئيس الباكستاني المشير محمد ايوب خان والبيجوم كريمته في زيارتهما الرسمية للاردن التي تبدأ غدا . وتتالف البعثة من السيد سعد جمعة وزير البلاط الملكي وسيادة الشريف عبد الحميد شرف وزير الاعلام والزعيم الركن ابراهيم عثمان وسينضم اليهم في كراتشي السيد راضي الهنداوي سفير الاردن لدى باكستان .

موضوع التنقيب عن البترول

عمان - علم ان اجراءات ستظهر في مطلع العام القادم تتعلق بالمباشرة بالتنقيب عن البترول في اراضي المملكة اثر انتهاء الدراسات والاتصالات التي تجريها الجهات المختصة الان حول هذا الموضوع .

الجزائر تهدد شركات النفط الاميركية

الجزائر - رويتر - حذرت صحيفة « المجاهد » شبه الرسمية شركات النفط الاميركية هنا من ان موقفها السلبي قد يحمل الحكومة الجزائرية على مصادرة ممتلكاتها . وقالت الصحيفة ان الشركات تامل الافادة من الامتيازات المفرطة في الجزائر في وقت ترفض فيه الولايات المتحدة تزويد الجزائر بقمح هي في امس الحاجة اليه

جلالة الملك المعظم لدى وصوله الى مدينة العقبة يوم امس الاول « تصوير و.ا.ا »

فرقة مشاة اميركية لصد هجوم الشتاء لثوار فيتنام

سايغون - قالت اليونايتدبرس ان الجنرال وستمور لاند قائد القوات الاميركية في فيتنام الجنوبية القى بفرقة كاملة من قوات المشاة في ساحة القتال للقضاء على ما وصف بالهجوم الشتوي الكبير لثوار فيتكونغ .

وذكرت الوكالة ان حوالي ٢٥ الف جندي شقوا طريقهم الى معاقل الثوار في الغابات في اكبر حملة حربية منذ بدء القتال في فيتنام .

واضافت الوكالة ان حوالي سبعة الاف من قوات الفدائيين التابعة لثوار فيتكونغ ما زالوا في هذه المنطقة المحصنة التي سيطروا عليها منذ عدة سنوات والتي تقع على مسافة ستين ميلا شمال شرق سايغون وقد تم العثور في هذه المنطقة على مزيد من مخازن الاسلحة والذخيرة مما يؤكد اعتقاد الجنرال وستمور لاند بان الثوار كانوا يعتزمون القيام بهجومهم الشتوي الكبير قبل تدخل القوات الاميركية .

وذكر مسؤولون عسكريون ان ثوار

البقية على الصفحة الخامسة عمود ٦

رغبة ألمانيا الصادقة باستئناف العلاقات مع العرب

بون - قال جيرهارد شرويدر وزير خارجية المانيا الغربية ان لدى حكومته الان رغبة صادقة في استئناف علاقاتها الدبلوماسية مع الدول العربية وابلغ شرويدر البرلمان ان حكومة بون اسفت أسد الاسف للقطيعة الدبلوماسية بينها وبين الدول العربية وقال ان حكومته مستعدة لان تساهم في التنمية الاقتصادية في الدول العربية في نطاق الامكانيات الالمانية وطبقا للحاجات العربية .

المنافسة بين كيسينغر وبراندت يقرر مصيرها انحياز منده لاحدهما

بون - رويتر - واجهت محاولة الدكتور كورت جورج كيسينغر خلافة الدكتور لودفيغ ارهارد كمستشار لالمانيا الغربية ارتباطا محتملا بين الديمقراطيين الاشتراكيين المعارضين والديمقراطيين الاحرار الذين كانوا يشكلون اقلية في حكومة الدكتور ارهارد الائتلافية .

وازدادت المخاوف في صفوف الحكومة من احتمال تحالف الفريقين ضد الحكومة بانتشار الانباء عن محادثات بين الهر ويلي براندت زعيم الديمقراطيين الاشتراكيين والدكتور اريك منده زعيم الديمقراطيين الاحرار

ويسيطر الحزبان على اغلبية تبلغ ستة اصوات في مجلس النواب ويستطيعان اجبار المستشار ارهارد على الاستقالة عن طريق حجب الثقة بحكومته كما يستطيعان بفضل هذه الاغلبية تعيين من يريدان خلفا له .

واذا قررا ذلك فان اختيارهما سيقع على الارجح على الهر براندت رئيس بلدية برلين الغربية بحيث يكون الدكتور منده وزيرا للخارجية .

جهود البابا لانهاء حرب فيتنام

مدينة الفاتيكان - رويتر - صرح ناطق بلسان الفاتيكان بان البابا بولس السادس سيبذل كل ما في وسعه لضمان انهاء الحرب في فيتنام ليس فقط بالقول وانما بالفعل ايضا .

وكان الناطق قد سئل في مؤتمر صحفي عادي ان كان البابا بولس قد قام باية بادرة لمراعاة هدنة في حرب فيتنام بمناسبة عيد الميلاد - ورد الناطق بقوله ان المامول ان تنتهي هذه الحرب .

ويبذل البابا كل ما في وسعه الان في سبيل هذه الغاية ليس بالقول فقط وانما بالفعل ايضا .

مشروع يوثانت لحل أزمة فيتنام

لندن - رويتر - أعلن يوثانت السكرتير العام للامم المتحدة ان جدارا من الشكوك يعترض الخطوات التي تهدف الى احلال السلام في فيتنام .

ودعا يوثانت في رسالة لمؤتمر يعقد في لندن الجانبين المتحاربين في فيتنام الى اتخاذ ثلاث خطوات تمهيدية كبرهان على صدق نواياهما .

وهذه الخطوات هي وقف الغارات الجوية على فيتنام الشمالية وتخفيف حدة القتال تدريجيا واظهار الرغبة في الدخول في مباحثات .

« براءة ذمة » للدكتور كيسينغر

قال ناطق بلسان سفارة المانيا الغربية في تل ابيب ان الدكتور كيسينغر الذي انتخب خلفا لارهارد لم يقم باي دور فعال في النشاط النازي اثناء حكم هتلر وان عضويته في الحزب النازي كانت اسمية فقط وقال الناطق ان كيسينغر اعرب اكثر من مرة في الماضي عن اعتقاده بوجوب توسيع وتوطيد العلاقات بين المانيا الغربية واسرائيل .

احتفل البيض في روديسيا بالذكرى الاولى لاعتصامهم الاستقلال

سولزبوري - رويتر - احتفل الروديسيون امس بالذكرى السنوية الاولى لاعلانهم الاستقلال عن بريطانيا باطلاق الاسهم النارية عند منتصف الليل وباقامة الحفلات .

وتوجه المستر ايان سميث رئيس الوزراء الى كنيسة هولندية فوصل اليها بعد قليل من ابعاد البوليس امراة كانت تشق طريقها بين الجموع رافعة لافتة كتبت عليها ضعوا حدا للرقابة على الصحف . واتفق ان ظهرت جريدة روديسيا هيرالد اليومية وهي الجريدة الرئيسية في البلاد امس وفيها مساحة كبيرة بيضاء تدل على ان افتتاحيتها بكاملها قد حذفتها الرقابة

ووقفت امراة اخرى خارج الكنيسة وكانت تضع وشاحا اسود فوق رداتها ولم تكن تحمل لافتة فتركها البوليس وشانها . وحركة الوشاح الاسود التي لم يسبق ان شوهدت قبل الان في

البقية على الصفحة الخامسة عمود ٥

القيادة السياسية للمتحدة والعراق

بغداد - يغادر بغداد الى القاهرة يوم الاثنين القادم الدكتور عبد الرزاق محيي الدين الامين العام للقيادة السياسية الموحدة للعراق والجمهورية المتحدة لاجراء محادثات حول تحديد موعد الاجتماع القادم للقيادة الذي سيعقد في بغداد قريبا على مستوى رئيسي الحكومتين .

بنك انترا يستمر بالعمل هكذا قررت جمعية العمومية امس

بيروت - اقليمية - قررت الجمعية العمومية لمساهمي بنك انترا في اجتماع عقدته في بيروت امس وجوب استمرار البنك في اعماله .

واعربت الجمعية في بيان اصدرته اثر اجتماعها عن استعدادها لبذل كل تضحية وجهد في سبيل انقاذ البنك وضرورة درس واتخاذ الطرق الكفيلة باعادة نشاطه اليه .

وحضر اجتماع الجمعية حوالي مئة من كبار المساهمين اللبنانيين العرب . وقال بيان الجمعية ان هؤلاء يمثلون ما مجموعه ٤٧٣٫٤٠٣ اسهم من اصل ستمائة الف سهم يتالف منها راسمال البنك .

ووعد البيان بان يعلن مجلس الادارة في وقت لاحق الخطوة الايجابية التي سيتوصل اليها بصورة نهائية لحل ازمة البنك حلا مرضيا ؟

البقية على الصفحة الخامسة عمود ١

حصلت الهند على مقعد مجلس الامن

نيويورك - انتخبت الجمعية العامة للامم المتحدة كلا من الهند وكندا والدنمارك والبرازيل واثيوبيا اعضاء في مجلس الامن الدولي بدلا من الدول الخمس التي تنتهي عضويتها في نهاية العام الحالي وهي الاردن ونيوزيلندا واورغواي وهولندا واوغندا .

وقد تنافست سورية والهند على المقعد الذي سيشغر بانتهاء عضوية الاردن وفازت الهند بالمقعد . وحصلت على ٨٢ صوتا بينما حصلت سورية على ٤٣ صوتا

حكومة قطر تساعد « انترا »

بيروت - اقليمية - صرح الدكتور حسني ابو خليل مدير المالية في حكومة قطر للصحفيين بعد اجتماع الجمعية العمومية لبنك انترا بان وفدا من حكومة قطر حضر الاجتماع اعرب عن استعداد حكومة قطر لمساعدة البنك على العودة الى استئناف اعماله وهذه المساعدة تكون في حدود امكانيات قطر ولكنه لم يحدد نوع وقيمة هذه المساعدة .

تحطم طائرة عسكرية أميركية

بوسطن - رويتر - فقدت طائرة اميركية من نوع « كونستليشن » وعليها ١٩ رجلا في المحيط الاطلسي وقال قارب صيد في وقت لاحق انه شاهد طائرة تتحطم . وقال خفر السواحل ان حطاما لم يكن في الاستطاعة بعد تحديد نوعه انتشل من البحر .

ويقدر ثمن الطائرة وهي من نوع اي سي ١٢١ هـ كونستليشن بمبلغ ٢٫٥٠٠٫٠٠٠ دولار وهي النسخة العسكرية لطائرة سوبر كونستليشن التي تنتجها مصانع لوكهيد . والهدف منها هو انذار اجهزة الدفاع الاميركية من احتمال هجوم يشن بواسطة قاذفات او صواريخ .

اليابي مستعد لمناقشة عامة

بيروت - اعلن الدكتور عبد الله اليافي رئيس الحكومة اللبنانية استعداد حكومته للمثول امام مجلس النواب في جلسة للمناقشة العامة وقال ان تحديد موعد هذه الجلسة متوقف على راي السيد صبري حماده رئيس المجلس ونفى الدكتور اليافي ان يكون هناك تفكير لتوسيع حكومته الحالية وقال اننا على قدر المسؤولية

بين اسرائيل والاتحاد السوفياتي

ذكر راديو اسرائيل ان غابرئيل كاتس سفير اسرائيل في موسكو اجرى يوم الاربعاء الماضي محادثات مع المسؤولين في وزارة الخارجية الروسية في نطاق المشاورات التي يجريها حول الوضع في منطقة الشرق الاوسط وقال الراديو ان وزارة الخارجية الروسية اكدت من جديد اهتمامها بالمحافظة على الاستقرار في المنطقة .

صباح الخير

أملاك العائدين

بقلم : أ . ن .

المشروع الذي تقدمت به اربع دول في الامم المتحدة لتعيين حارس على املاك العرب في المنطقة المحتلة . للانفاق من ريوع تلك الاملاك على العائدين . أخرس الالسنة التي كانت تطالب بتخفيض ميزانية وكالة الغوث .

لعل امريكا الان تراجع افكارها . وتراجع ضميرها . فلقد ذهبت بوحي من الصهيونية تستغل اوضاع العائدين واعتمادهم على وكالة الغوث . وراحت تطالب بحرمان عدد غير قليل منهم من ارزاق الاعاشة . بحجة أنهم يستعدون عسكريا لاستعادة وطنهم .

والان يخيم صمت بصدد المطالبة بتعيين حارس على املاكهم . والامم المتحدة لا تستطيع ان ترفض مثل هذا الطلب . اما امكانية تنفيذه من الناحية العملية . فانه سيكشف المتشدقين بالعدالة والتعقل والكرم !!

فالعائدون لا يريدون منة امريكا . والامم المتحدة . وانما يريدون املاكهم وريوع املاكهم!

وصل بوتفليقه الى بيروت

بيروت - اقليمية - وصل الى بيروت من اديس ابابا السيد عبد العزيز بوتفليقه وزير خارجية الجزائر بعد ان حضر مؤتمر منظمة الوحدة الافريقية . وقد رفض السيد بوتفليقه الادلاء باي تصريح صحفي في المطار وقال انه سيقضي بضعة ايام هنا في زيارة خاصة

وكانت انباء الجزائر قد ذكرت ان السيد بوتفليقه سيزور بغداد غدا لاجراء محادثات مع المسؤولين العراقيين

احذر التقليد وتأكد من شرائك ...!
هيلدنمروا
HIELD BROS. NUMBER 1
SUPERFINE DE - LUXE

الدكتور
عدنان سليم ابو بكر
جنين - تلفون ٢٢٧
طبيب وجراح - بالفم والاسنان
وفحص الاشعة . وخريج جامعة القاهرة
يعلن عن افتتاح عيادته الكائنة قرب دائرة الصحة في جنين ابتداء من اليوم
اوقات الدوام من ٧ - ١ صباحا ومن ٣ - ٧ مساء

شكر وعهد

بعد ان استجبنا لمساعي الخير وخرجت الهيئة الادارية الجديدة لجمعية المقاصد الخيرية الاسلامية بالتزكية الاجماعية يسرنا ان نقدم للاخوات والاخوان اعضاء الجمعية جزيل شكرنا وعظيم تقديرنا للروح الطيبة والمشاعر الفياضة التي تجلت نحونا والتي كان لها أعمق الاثر في نفوسنا واننا لنعاهدكم بان نبقى كعهدكم بنا المخلصين الامناء والمؤازرين الاوفياء للجمعية واهدافها كما نقدم للهيئة الجديدة التهنئة راجين لها كل توفيق ونجاح لما فيه خير الجمعية وتقدمها ورفعتها والله من وراء القصد .

الدكتور امين الخطيب . فائق بركات . المحامي خليل السلواني . الدكتور يحيى وهبه . السيدة سلمى الحسيني . خليل عبد الله الدجاني . ابراهيم كامل الدجاني . المحامي حافظ طهبوب . المهندس مازن الجاعوني . راتب الرابي . المحامي محمد موسى الكسواني . الحاج زكي الغول

يسرعت

تطور يلفت النظر !

بقلم : ابراهيم سكجها

تدخل الصومال في المشروع الاميركي المتعلق بقضية العائدين العرب ، المعروض على احدى لجان الامم المتحدة ...

وتقديم الصومال بالاشتراك مع ماليزيا وافغانستان وباكستان مشروع قرار يدعو الامم المتحدة الى تعيين حارس دولي على ممتلكات العائدين العرب في المنطقة المحتلة من فلسطين ...

ومن قبل ، اضطرار اميركا وبريطانيا الى سحب مشروعهما الذي يدين سورية من مجلس الامن ...

هذه كلها امور تلفت النظر ، وتعني ـ بالدرجة الاولى ـ ان الدول الاستعمارية لم تعد تستطيع فرض وجهات نظرها دون ان تجد في المنظمة الدولية من يرفع نظره ، ومن يعدصوته ، ليقول لها : لا ... او في القليل : ان عندنا وجهة نظر اخرى !

فحين فرضت الولايات المتحدة حل تقسيم على الامم المتحدة ، وجندت له دولارانها من جانب ، وانذاراتها وتهديداتها للدول الصغيرة من جانب آخر ...

وحين فرضت الولايات المتحدة على الامم المتحدة تفويضها بارسال قوات باسمها الى كوريا ، على امل ان تفرض بقوة السلاح الحل الذي تريد ...

لم تكن هناك في الامم المتحدة دول تستطيع ان تقول للولايات المتحدة : لا ... او : عندنا وجهة نظر اخرى !

وتقديم المشروع الرباعي الى اللجنة السياسية لا يعني ان حارسا دوليا على ممتلكات العائدين العرب سيعين ، ولكنه ـ وبكل تأكيد ـ ان في الامم المتحدة اليوم دولا لم تعد ترضى ان تعتبرها الولايات المتحدة توابع تقول دائما : نعم !

وفي قضية فلسطين ، كلما زاد عدد هذا الصنف من الدول ، في عضوية المنظمة الدولية ، كان ذلك يعني تطورا ايجابيا مهما نحو الحل العادل الذي يطالب به العرب .

وشكرا للصومال ، وماليزيا ، وافغانستان ، وباكستان .

مطلوب آنسة للعمل بوظيفة بائعة

في معرض تجيد اللغة الانجليزية بالاضافة الى اللغة العربية ، ويفضل من لها خبرة في بيع مستحضرات التجميل . الراتب حسب المؤهلات والكفاءة

تقدم الطلبات الى صندوق البريد ٣٥٣ ـ عمان

اعلانات دينار

مشروع ري وادي الضليل

العقد رقم دل . ١ ـ الات محطة لتوليد وتوزيع القوة الكهربائية ومضخات غاطسة .

ان سلطة المصادر الطبيعية في المملكة الاردنية الهاشمية تدعو المناقصين الذين لديهم خبرة في التعهدات في الاردن والمملكة المتحدة لاعداد تصاميم مفصلة وصنع وتركيب الات محطة للمشروع المذكور اعلاه ، بما في ذلك مضخات غاطسة ومعدات محطة كامل لتوليد الطاقة الكهربائية ، وخطوط ومعدات لنقل القوة الكهربائية ، ومحولات ، وطقم لمفاتيح التحويل ، وصهاريج محروقات الخ ..

يمكن الاطلاع على مستندات العطاء في مكاتب المهندسين الاستشاريين السيرام . مكدونالد وشركاه . اما في فانوفر غاوس ، ٧٣ هاي هولبورن ، لندن و.س.١ ، انجلترا ، او في جبل عمان ، عمان ، الاردن . كما يمكن شراء كل مجموعة من هذه المستندات بخمسة جنيهات استرلينية « خمسة دنانير اردنية »

اخر موعد لاستلام المناقصات هو ظهر يوم ١ شباط ، ١٩٦٧ ، حسب التوقيت المحلي ، وذلك في بناية سلطة المصادر الطبيعية ، جبل عمان ، عمان ، الاردن .

عمر عبد الله دخقان
نائب رئيس سلطة المصادر الطبيعية بالوكالة

الاتفاقيات الثنائية والوحدة الاقتصادية

عمان ـ قال السيد حاتم الزعبي وزير الاقتصاد الوطني ردا على سؤال صحفي عما اذا كان عقد الاتفاقيات الاقتصادية الثنائية بين الاردن وبلدان اخرى يخالف اتفاق الوحدة الاقتصادية فقال : ان مجلس الوحدة الاقتصادية اوصى الدول الاعضاء بعدم عقد اتفاقيات ثنائية مع بلدان غير بلدان السوق الا ان الاتفاقيات الاقتصادية والتجارية التي تقوم بابرامها حاليا مع بعض الدول ستكون محدودة الفعالية حسبما تنص عليه اتفاقية السوق العربية المشتركة

والجدير بالذكر ان الوزارة قامت مؤخرا بعقد اتفاقيات اقتصادية ثنائية مع عدد كبير من الدول وتقوم حاليا باجراء محادثات مع كل من السودان والسعودية لعقد وتجديد الاتفاقيات المعقودة معهما ..

الاستيراد مفتوح من أي دولة

عمان ـ قال مصدر وزاري ان الحكومة لم تحصر استيراد اية بضاعة بالولايات المتحدة وان للتجار العربية الكاملة في الاستيراد من اية دولة يطلبون السماح بالاستيراد منها

وقال المصدر انه بالرغم من ان نسبة استيراد التجار من الولايات المتحدة كبيرة الا ان هذا لا يعني حصر الاستيراد فيها

روتاري رام الله

رام الله ـ احتفل في مادبة عشاء اقيمت ليلة الخميس في فندق رام الله الكبير بتسليم براءة نادي الروتاري الجديد برام الله من قبل محافظ الروتاري للمنطقة ١٩٥ ، شرق حوض البحر المتوسط ، السيد انطون عطاالله

وقد القى رئيس نادي الروتاري في رام الله السيد موسى ناصر كلمة ترحيب رد عليها رئيس نادي القدس السيد جورج خضر .

وقد حضر هذه الحفلة عدد من اعضاء اندية الروتاري في الاردن .

قتيل في عرس

نابلس ـ بينما كان الاحتفال يجري بزواج فتحي حرزالله من سكان مدينة نابلس مساء امس اطلق عدد من المحتفلين النار من مسدساتهم بالهواء ابتهاجا وقد اصيب السيد مقيد صلاح من سكان نابلس بطلق ناري سبب له جراحا خطيرة نقل على اثرها الى المستشفى وبوصوله فارق الحياة وقد توجهت قوة من الشرطة برئاسة مدير شرطة المحافظة العقيد محمد الهاشمي الى مكان الحادث والقت القبض على مطلق النار والعريس واشرف المدعي العام السيد زهير العناني على التحقيق

أزمة المياه باربد

اربد ـ لا تزال ازمة المياه في اربد تشتد وتأخذ بالخناق بسبب قطع مياه الازرق عن اربد .

برنامج زيارة فخامة الرئيس الباكستاني

المشير يصل صباح الاحد ويغادر صباح الخميس

عمان ـ اذاعت رئاسة التشريفات الملكية في الديوان الملكي الهاشمي برنامج استقبال وزيارة فخامة المشير محمد ايوب خان رئيس جمهورية باكستان وكريمته البيجوم تسيم اورنكزيب ..

وسيكون في استقبالهما لدى وصولهما الى مطار عمان الساعة العاشرة والنصف من صباح غد ، الاحد جلالة الملك المعظم وسمو الاميرة منى المعظمة وسمو الامير محمد المعظم .

وفي اليوم الاول يضع الضيف اكليلا من الزهور على ضريح المغفور له الملك عبدالله بن الحسين ويقيم جلالة الملك وسمو الاميرة منى مادبة عشاء كبرى في قصر بسمان الزاهر على شرف فخامة الضيف والبيجوم كريمته

وفي صباح اليوم الثاني ، الاثنين ، يتقبل الضيف مفتاح مدينة عمان الذهبي من امين العاصمة واعضاء مجلس الامانة ثم يغادر الضيف وكريمته العاصمة الى القدس ، حيث يزوران الحرم الشريف وكنيسة القيامة ويحضران مادبة غداء يقيمها على شرفهما محافظ القدس وعقيلته في فندق القدس انتركونتننتال وبعد الغداء يقوم فخامة المشير بزيارة الخطوط الامامية ويعودان في المساء الى عمان .

وفي اليوم الثالث ، الثلاثاء ، تجري بين جلالة الملك المعظم وفخامة الرئيس مباحثات رسمية ثم يقوم الجميع بزيارة الجامعة الاردنية ويحضران مادبة غداء يقيمها مجلس امناء الجامعة في الجامعة وفي المساء يقيم الضيف الكبير وكريمته مادبة عشاء كبرى في قصر بسمان الزاهر على شرف جلالة الملك المعظم وسمو الاميرة منى المعظمة .

وفي اليوم الرابع ، الاربعاء ، يصطحب جلالة الملك ضيفه الكبير الى احد المواقع العسكرية حيث يتناهيان مناورة ثم يشرفان مادبة غداء يقيمها القائد العام للجيش في نادي الضباط بالزرقاء . وبعد الظهر يحضر الحسين وضيوفه الكرام نوبة المساء في لواء الحرس الملكي وفي المساء يشرف الحسين والرئيس الضيف حفلة استقبال يقيمها السفير الباكستاني في نادي الملك حسين ثم يشرفان مادبة عشاء كبرى يقيمها رئيس الوزراء وعقيلته في فندق الاردن .

وفي اليوم الخامس والاخير ، يوم الخميس ، يقوم جلالة الملك المعظم بوداع ضيفه الكبير في مطار عمان المدني الساعة العاشرة والنصف صباحا

الاتحاد العام للجمعيات الخيرية

عمان ـ عقد المجلس التنفيذي لاتحاد الجمعيات الخيرية امس اجتماعه الخامس عشر في الكرك برئاسة السيد ضيف الله الحمود محافظ العاصمة ورئيس اتحاد الجمعيات الخيرية وحضره ممثلون عن الاتحادات اللوائية في المملكة وممثل عن كل من وزارة الداخلية ووزارة الشؤون الاجتماعية واتخذ المجلس عدة قرارات منها تقديم مساعدات عاجلة لعائلات السجناء في المملكة والمباشرة بتقديم التعديلات التي ستطرأ على قانون الجمعيات والمؤسسات الخيرية كما تم تعيين عدة مرشحات للعمل في العيادات والمستشفيات التي يشرف عليها الاتحاد وقرر المجلس تخصيص مبلغ خمسين دينارا لكل من جمعية السماكية وحمود الخيرتين في الكرك . وزار السيد الحمود بعد انتهاء اجتماع المجلس جمعية فتيات مؤاب بالكرك واطلع على سير اعمال الجمعية ونشاطاتها المختلفة

وسيعقد المجلس اجتماعه القادم في اربد .

البعثة السعودية اتمت تعاقداتها

عمان ـ ذكرت مصادر البعثة التربوية السعودية للتعاقد مع المعلمين ان البعثة في سبيل تصفية اعمالها في الاردن بعد ان اتمت تعاقدها مع من تحتاج اليهم من المعلمين للعمل في السعودية وقد تعاقدت البعثة مع حوالي الف معلم

التحقيق بقتل الطفل في مسجد نابلس

نابلس ـ تابع المدعي العام السيد زهير العناني ورئيس قسم شرطة المدينة الرئيس نصوح محيي الدين التحقيق في الحادث الاجرامي الذي وقع في مسجد المرحوم الحاج نمر النابلسي وذهب ضحيته الطفل بسلال ابراهيم عيران

وفهم ان افادة المجرم قد تناقضت فهو يدعي الجنون تارة ويتحدث عن وجوده في المانيا وعن قيام اشخاص المان بالاعتداء عليه وانه اعتقد ان المغدور هو الذي اعتدى عليه بالمانيا وقد شاهده قبل حادث الاعتداء بيوم في المسجد فصمم على الانتقام منه وبالفعل اشترى سكين جديدة ، تمت مصادرتها ومعرفة البائع ، وترصد له في اليوم التالي وطعنه تلك الطعنة القاتلة التي اودت بحياته

ويتابع المسؤولون التحقيق لاكتشاف الظروف الخفية لهذه القضية ومعرفة الدافع الاساسي لهذه الجريمة النكراء

نداء ...

الى محبي الخير

لمحمد سعيد شحادي ابنة في الخامسة عشرة من عمرها اكتابها مرض في رأسها حرمها نعمة النور وحاول والدها معالجتها في الاردن ولكن الاطباء عجزوا ونصحوه بمعالجتها في بيروت وبما انه فقير الحال ومعدم فانه يستغيث بالجمعيات الخيرية ومحبي الخير لمساعدته في معالجة ابنته وعنوانه : « محمد سعيد شحادي ـ جنين كفر راعي »

حفل الاخوان المسلمين

في ذكرى الاسراء والمعراج بالقدس

القدس ـ احتفلت جماعة الاخوان المسلمين الساعة الثالثة والنصف من بعد ظهر امس في مقرها بالقدس بذكرى الاسراء والمعراج بحضور عدد كبير من المدعوين بتقدمهم رئيس محكمة الاستئناف الشرعية والقنصل السعودي بالقدس ومساعد مدير شرطة المحافظة واعلن السيد يوسف العظم عريف الاحتفال ابتداء الحفل بالقرآن الكريم من الشيخ داود عطاالله ثم تتابع الخطباء السادة محمود الشريف والشيخ اسعد بيوض التميمي والشيخ اسماعيل الجمل وفضيلة السيد محمد عبد الرحمن خليفة المراقب العام للاخوان المسلمين بالاردن .

وقد تحدثوا في كلماتهم عن عظمة ذكرى الاسراء والمعراج التي تعتبر ذكرى للوحدة الاسلامية من مكة المكرمة الى القدس ومن النيل الى الفرات وان المدينة المقدسة هي قلب الوطن الاكبر بالاضافة الى ان القدس قلب العالم الاسلامي النابض وان واجب العالم الاسلامي لاستعادة الوطن المغتصب يستدعي الوقوف صفا واحدا وقلبا واحدا .

الدوائر الرسمية تستأنف اعمالها اليوم

القدس ـ تعود الدوائر والمدارس الحكومية صباح اليوم لاستئناف اعمالها كالمعتاد بعد عطلة استمرت يومين بمناسبة ذكرى الاسراء والمعراج والعطلة الاسبوعية

ذكرى الاسراء

البيرة ـ اقامت جمعية الاتحاد النسائي العربي بالبيرة حفلها الخاص بذكرى الاسراء والمعراج الشريفين وحضر الحفل الذي اقيم في دار الجمعية لفيف كبير من شباب المدينة ورجالاتها وسيداتها . وقد القت سكرتيرة الجمعية كلمة ترحيبية ثم قدمت طالبات مدرسة الجمعية فاصلا من الاناشيد القومية والتمثيليات والالعاب ثم وزعت الحلوى والهدايا على العائلات الفقيرة

التأمين الصحي

عمان ـ علم ان وزارة الصحة وضعت مشروع نظام معدلا لنظام التأمين الصحي يقضي باعفاء المنتفع ـ عائلة الموظف ـ من اجور العلاج التي تستوفيها وزارة الصحة من المنتفعين بموجب هذا النظام .

وسيصبح من حق عائلات الموظفين في حالة اقرار هذا النظام المعدل الاستفادة من نظام التامين الصحي بالقدر الذي يستفيد منه الموظف .

تعديل نظام الانتقال والسفر

عمان ـ وضعت لجنة مؤلفة من وزير المالية ومحافظ البنك المركزي ورئيس ديوان المحاسبة ومدير دائرة الموازنة العامة في اجتماعها الذي عقدته في وزارة المالية يوم الاربعاء الماضي مشروع نظام لتعديل نظام السفر والانتقال يحدد تصنيف الوفود واللجان التي تغادر الاردن في مهمات رسمية وقيمة النفقات التي ستدفع للوفود واللجان التي تقوم بجولات على حساب بعض الحكومات والشركات الاجنبية

وعلم من المصادر المطلعة ان اللجنة اوصت بتخفيض ما تدفعه الحكومة لرؤساء اللجان واللجان الرسمية مقابل الانتقال والسفر لتصبح ١٥ دينارا لرئيس الوفد بدلا من ٢٠ و٨ دنانير لاعضاء الوفد بدلا من ١٠ دنانير

تلاوة القرآن بالاقصى

القدس ـ طلب سماحة قاضي القضاة من وزارة الاوقاف الاسلامية في الجمهورية العربية المتحدة بواسطة سفيرها بعمان ارفاد احد كبار المقرئين المصريين لتلاوة القرآن الكريم خلال شهر رمضان المبارك في المسجد الاقصى المبارك

مستشفى عمان الكبير

عمان ـ تجتمع في وزارة المالية صباح اليوم اللجنة الوزارية للتمويل للبحث في اخر ما توصلت اليه اللجنة الفنية التي اجرت سلسلة من المحادثات مع الشركة الفرنسية المتعهدة لانشاء مستشفى عمان الكبير في بيروت

وقال مصدر موثوق في وزارة المالية ان اللجنة ستضع الخطوط النهائية للمشروع فيما اذا اقتنعت بجدوى التفاصيل التي توصلت اليها اللجنة الفنية مع الشركة الفرنسية بحضور المكتب الاستشاري الهندسي الذي قدم تصاميم انشاء المستشفى

غرق سيدة في قناة الغور

اربد ـ بينما كانت زوجة السيد حسن البشتاوي من الشونة الشمالية تحاول نشل الماء من قناة الغور الشرقية زلت قدمها وغرقت وانتشلت جثة هامدة .

والجدير بالذكر انه لا يمر شهر الا وتكون وفاة واحدة على الاقل قد حصلت غرقا الامر الذي يدعونا ان نلفت انتباه المسؤولين في سلطة القناة الى ضرورة تسوير المناطق الخطرة

رسوم الافلام

عمان ـ اصدر السيد وصفي التل رئيس الوزراء تعرفة جديدة لرسوم الاشرطة السينمائية بحيث يستوفى مبلغ عشرة دنانير رسوم عرض عن كل فيلم .

ـ وسيتم دفع هذا المبلغ عند التخليص الجمركي على الفيلم وبذلك لا لزوم لتجديد اجازة عرض الفيلم كما كان متبعا في السابق .

مدارس جنين

جنين ـ وافق السيد عبد المجيد الشريدة متصرف اللواء على صرف خمسين دينارا لمكتبة مدرسة بنات جنين الثانوية . وعشرين دينارا لمكتبة مدرسة جنين الثانوية للبنين مساهمة من لجنة غريبة التربية والتعليم .

اجتماعيات

رئيس ديوان الموظفين

عمان ـ يصل الى عمان يوم الاثنين القادم عائدا من امارات الخليج العربي السيد احمد الطراونة رئيس ديوان الموظفين بعد ان قام بجولة استطلاعية زار خلالها عددا من امارات الخليج بقصد تنمية العلاقات بين الاردن وهذه الامارات

رئيس لجنة بلدية اربد

اربد ـ غادر المستشفى العسكري السيد نعيم التل رئيس لجنة بلدية اربد بعد نجاح العملية الجراحية التي اجريت له واستقبل السيد التل في منزله المهنئين بسلامته

« عبرة الاسراء »

رام الله ـ القى الدكتور عباس الكرد الموجه التربوي في مديرية التعليم محاضرة في قاعة مدرسة بيتونيا الاعدادية للذكور بعنوان « عبرة الاسراء وفلسطين »

الحاج زكي الغول

القدس ـ غادر المدينة ظهر امس الاول متوجها الى موسكو عن طريق القاهرة الحاج زكي الغول لقضاء عشرة ايام هناك في زيارة للمصانع السوفياتية بناء على دعوة تلقاها من مؤسسة « افتو اكسبورت » الروسية . وستشمل زيارة السيد الغول مصانع سيارات موسكفيتش والفولجا ومصانع الاوتوبيسات والشحن . وقد اعد له برنامج حافل يمكنه من الاطلاع على مختلف المصنوعات .

قران مبارك

القدس ـ تم بعد ظهر يوم امس الجمعة الموافق ١١ـ١١ـ٦٦ عقد قران الشاب الاديب طاهر هاشم النمري الاستاذ في المدرسة الرشيدية بالقدس على صاحبة الصون والعفاف الانسة نادره البيطار كريمة السيد محمود البيطار في منزل شقيقها واقتصر الحفل على الاهل والاقارب نتمنى للزوجين السعيدين حياة ملؤها الرفاه والبنين ومبروك .

مذكرة دعوة

محكمة الحقوق بعجلون
رقم الدعوى الاساسي ٧٨٤

اسم المدعى عليه وشهرته ومحل اقامته انور السليمان من عجلون ومجهول محل الاقامة

يقتضي حضورك لمحكمة حقوق عجلون يوم السبت الواقع ٢٦ـ١١ـ٩٦٦ الساعة ٨ صباحا للنظر في الدعوى التي اقامها عليك هزعه الموسى وهنا القشا من عجلون فاذا لم تحضر ولم ترسل وكيلا عنك تجرى محاكمتك غيابيا .

× × ×

مذكرة دعوة

محكمة الحقوق بعجلون
رقم الدعوى الاساسي ٧٨٤

اسم المدعى عليه وشهرته ومحل اقامته لوزي السليمان من عجلون ومجهول محل الاقامة

يقتضي حضورك لمحكمة حقوق عجلون يوم السبت الواقع ٢٦ـ١١ـ٩٦٦ الساعة ٨ صباحا زوالية للنظر في الدعوى التي اقامها عليك هنا القشا وهزعه الموسى من عجلون فاذا لم تحضر ولم ترسل وكيلا عنك تجرى محاكمتك غيابيا .

بيان هام الى المعلمين والمعلمات بمحافظة نابلس

وصلتنا المراجع التاريخية والعلمية والدينية والادبيه وكلاء اكبر دور النشر

وكالة المكتب التجاري

منشورات دار القومية ـ القاهرة ومنشورات دار المعارف ـ القاهرة راجعونا لتامين ما يلزمكم من

مكتبة الثقافة لصاحبها معتصم ماجد القطب
نابلس ـ تلفون ٩٣٥
شارع فلسطين

المكتبة تسلم الكتب والدفع حين موافقة التربية والتعليم

معروض للبيع حالا

معروض للبيع في بلدة نعلين بلواء رام الله تراكتور حراثة فوردسن ميجر موديل ٥٩ مع كسارة وترولي دوبل والة حراثة وجميعها بحالة جيدة جدا .

المراجعة : مع نسبة تلفون بريد نعلين لواء رام الله بواسطة الحاج حسين ابراهيم

اعلان

تعلن شركة البترول الوطنية الكويتية « ش.م.ك » عن حاجتها لاشغال الوظائف المدرجة ادناه بالشروط الاتية :

مهندس سلامة : ان يكون لديه خبرة عدة سنوات في اعمال تطوير وادارة السلامة الصناعية والوقاية من الحريق وبرامج الامن في المعامل . وتتضمن الواجبات اقامة دورات تدريبية في مكافحة الحريق والوقاية من الحوادث والتحقيق فيها حسب انطباقها على العمليات الخطرة في مصافي النفط ، ويجب ان يكون لديه درجة جامعية في السلامة او الهندسة الكيماوية ودراية في رموز السلامة الصناعية وانظمة واجراءات مجلس السلامة الاميركي .

امر اطفائية : ان يكون لديه خبرة عدة سنوات في طرق ووسائل منع الحرائق ومكافحتها . وتتضمن الواجبات الاشراف على قسم الاطفاء ومعداته والقيام بجولات تفتيشية واجراء تدريبات على مكافحة الحوادث واقامة دورات تدريبية على منع الحرائق حسب انطباقها على عمليات المناولة واعمال المصافي . ويجب ان يكون لديه خبرة شاملة بمعدات الاطفاء واوجهها الميكانيكية وخبرة عملية في مكافحة الحرائق ومعرفة برموز الاطفاء الامريكية او البريطانية .

مسؤول اداري في شؤون الموظفين : ان يكون لديه خبرة عدة سنوات في الاعمال الادارية المتعلقة بشؤون الموظفين واجراءاتها وفي انظمة العوائد واساليب التوظيف وتقييم الوظائف واعمال الاجور والرواتب والامور الاخرى المتعلقة بشؤون الموظفين . ويفضل ان يكون قد اكمل دورات في شؤون الموظفين وادارة الاعمال .

سكرتير/ة : يوجد عدة مراكز شاغرة لمن لديهم خبرة في الاساليب المكتبية وطرقها . ومن الضروري ان يكون بمقدور المتقدم الاختزال بسرعة ٨٠ كلمة في الدقيقة . وان تكون سرعته في الطباعة العربية لا تقل عن ٣٥ كلمة في الدقيقة وان تكون سرعته في الطباعة الانجليزية لا تقل عن ٤٠ كلمة في الدقيقة . وعلى المتقدم ان يكون قد انهى الدراسة الثانوية او حائزا على شهادة مترك . ويفضل من كان قد تلقى تدريبا عاليا على ادارة الاعمال .

مشغلو مصفاة تحت التمرين : يوجد عدة مراكز شاغرة للمواطنين الكويتيين الذين يتم ترشيحهم للالتحاق ببرامج تدريبي شامل لتطويرهم من اجل ان يصبحوا مشغلي مصفاة . ويجب ان يكون المتقدم متخرجا من مدرسة ثانوية او صناعية .

تعطى الاولوية لرعايا الدول العربية .

تقدم الطلبات مع صور ـ شهادات المؤهلات العلمية والخبرة العملية كتابيا الى دائرة شؤون الموظفين . ص.ب « ٧٠ » في موعد اقصاه اسبوعين من تاريخ نشر هذا الاعلان .

اعلان

ترغب وزارة الزراعة في بيع « ١٣٤ » رأسا من الاغنام في محطة الفجيج القريبة من الشوبك وذلك في الساعة العاشرة من صباح يوم السبت الصادف ١٩ـ١١ـ٦٦ .

فمن يرغب الشراء عليه الحضور في الوقت المحدد .

تعلن شركة البترول الوطنية الكويتية

(ش . م . ك)

عن حاجتها لاشغال الوظائف المدرجة أدناه بالشروط الاتية :

١ـ محاسب زيت
ان يكون محاسبا قانونيا او مجازا مع خبرة لا تقل مدتها عن خمس سنوات كان فيها مسؤولا عن حسابات الزيت وفعالية الشحن في احدى مصافي النفط . وان يتراوح العمر من ٣٥ الى ٥٠ عاما .

٢ـ محاسب مالي
ان يكون محاسبا قانونيا او مجازا مع خبرة لا تقل مدتها عن خمس سنوات كان فيها مسؤولا عن جميع الفعاليات الحسابية المالية في احدى مصافي النفط . وان يتراوح العمر من ٣٥ الى ٥٠ عاما .

٣ـ رئيس الميزانيات والتنبؤات المالية
ان يكون محاسبا قانونيا او مجازا ليتولى استحداث طرق واجراءات ملائمة لنظام شامل للميزانيات / التنبؤات المالية الخاصة بشركة نفط متكاملة وادامتها بعد التطبيق . ومن المتطلبات الضرورية ان يكون للمتقدم خبرة في مركز مماثل او في مركز مساعد . وان يتراوح العمر من ٣٥ الى ٥٠ عاما .

٤ـ مدقق داخلي
ان يكون محاسبا قانونيا او مجازا مع خبرة لا تقل مدتها عن خمس سنوات في مركز كبير مماثل ليتولى استحداث وادامة البرامج في شركة نفط متكاملة . وان يتراوح العمر من ٣٠ الى ٤٥ عاما .

٥ـ رئيس شعبة العمل والانشاء
يجب ان يكون لدى المرشح الذي يقع عليه الاختيار ما لا يقل عن خمس سنوات من الخبرة في شركة نفط كان فيها مسؤولا عن استحداث وادامة الاجراءات والسجلات المتعلقة بالموجودات الثابتة وحسابات تكاليف الانشاء . ويفضل من كان قد حصل على بعض التدريب الرسمي في المحاسبة . وان يتراوح العمر من ٣٠ الى ٤٠ عاما .

٦ـ رئيس شعبة محاسبة المواد
يجب ان يكون لدى المرشح الذي يقع عليه الاختيار ما لا يقل عن خمس سنوات من الخبرة في محاسبة المستودعات / المواد في احد مصافي النفط . على ان يكون قد قضى بعضا منها كمسؤول مسؤولية كاملة عن العمل . ويفضل من كان قد حصل على بعض التدريب الرسمي في المحاسبة . وان يتراوح العمر من ٣٠ الى ٤٠ عاما .

تعطى الاولوية لرعايا الدول العربية .

تقدم الطلبات مع صور شهادات المؤهلات العلمية والخبرة العملية كتابيا الى دائرة شؤون الموظفين . ص.ب « ٧٠ » الكويت . في موعد اقصاه اسبوعين من تاريخ نشر هذا الاعلان .

سينما القدس

تقدم
مدينة المشاكل
Bas Riley's Back In Town
بالالوان الطبيعية
ان مارجريت . مايكل باركس
حارة السقايين
شريفه فاضل . محمد عوض . امين الهنيدي
الحفلات ٣٫١٥ و ٧٫٣٠ مساء

سينما الحمراء

تحت رعاية وزارة الاعلام في دار المهرجان السينمائي للفيلم السوفييتي سكان القدس على موعد مع اروع الافلام الروسية التي انتجت حتى الان
البائع المتجول
والد الجندي
سيحضر نجوم الافلام السوفيتية حفلات العرض شخصيا
الحفلات ٣٫٣٠ و ٧٫٣٠ مساء

سينما النزهة

العميل ٧٧ في هونغ كونغ
SECRET AGENT OPERATION HONG KONG
بالسينما سكوب وبالالوان
برسيوس المنتصر
PERSEUS
بالسينما سكوب وبالالوان
بطولة : ريتشارد هاريسون
الحفلات ٣٫٣٠ و ٧٫٣٠ مساء

سينما الجميل

تقدم ثلاث قصص في فلم واحد
قصة احسان عبد القدوس
٣ لصوص
فريد شوقي . صلاح ذو الفقار . حسن يوسف . هند رستم
لوحده ضد الجميع
MAN ALONE
بالسينما سكوب وبالالوان
بطولة : روبرت هنتار
الحفلات ٣٫٣٠ و ٧٫٣٠ مساء

سينما دنيا

تحت رعاية وزارة الاعلام في دار المهرجان السينمائي للفيلم السوفييتي سكان رام الله والقضاء على موعد مع اروع الافلام السوفيتية
الدبابة ت « ٣٤ »
قصة الدون
سيحضر نجوم الافلام السوفياتية حفلات العرض شخصيا
الحفلات ٣٫٣٠ و ٧٫٣٠ مساء

سينما الوليد

تقدم ان مارغريت . لويس جوردان في
فتاة باريس
MADE IN PARIS
سكوب وملون
جنون عظيم
A FINE MADNESS
ملون
سين كونري . جوان دودوارد
الحفلات ٣٫٣٠ و ٧٫٣٠ مساء
ترقبوا : حارة السقايين

سينما ريفولي

تقدم اروع افلام الموسم
الجبل
سميرة احمد . صلاح قابيل . ليلى فوزي . عمر الحريري
مغفلان ضد جولد جنجر
2 Stuibeds Against Gold Ginger
سكوب وملون
فرانكو فرانشي . كيكو انجراسي
الحفلات ٣٫٣٠ و ٧٫٣٠ مساء

سينما بيت لحم

تقدم اعظم انتاج لسنة ١٩٦٦
باسم الحب
بطولة : حسن يوسف . لبنى عبد العزيز . يحيى شاهين . وحسن حامد
الفلم الهندي الكبير
الحب والشباب
PEASANT
بطولة : شامي كابور ونوتان
الحفلات ٣ و ٧٫٣٠ مساء

سينما الشرق

تقدم
الحب الضائع
Where Love Has Gone
سكوب وملون
سوزان هيوارد . بيتي ديفز
النشال
بطولة : فريد شوقي . محمود المليجي . شويكار . زيزي مصطفى
الحفلات ٣ و ٧٫٣٠ مساء

هكذا من الأصل

دنانير

الغنى والفقر

ـ بقلم : يعقوب السلطي ـ

كلنا يعلم ان غاية الحكم ليست زيادة المترفين ترفا ولا هي اغراق اليائسين في بؤسهم ، انما هي عامل منظم لشيوع العدالة والمساواة وتامين العيش الكريم لكافة المواطنين . فالحكومة الجيدة ترعى شؤون الناس وتسعى ما وسعها الامر للقضاء على الاحتكار ، ومراقبة الاسعار ، ومنع الاستغلال .

لا خير في مال يكدس في خزائن الاثرياء ويحرم منه بعضه سواد الناس والفقراء . المال كالحب ، يميت من يبخل به ويعطي الحياة والسعادة لمواهبه .

ان مثل الاغنياء البخلاء ، كمثل السالكين في دروب الحياة العاصفة التي تطفيء شعلة الحياة في المواطنين فيضلون الطريق ويسقطون في الهاوية . انهم بذلك يبتعدون عن فردوس الحياة ولذة العطاء فيحولون حياة العاملين من ابناء وطنهم الى جحيم متاجج من الصبر لا يطاق .

هنالك فئة من الناس تجد ما تنفق بسهولة ويسر واخرى محرومة لا تجد ما تنفق . الفئة الموسرة تخشى العدل والانصاف واما تلك المعدمة فتتحرق شوقا اليهما وهيهات ان يتحقق لها ما تريد ، فهي تعيش بالتمني والامال وتعلل النفس في انتظار فجر العدالة ليبلج حتى تقصي عنها الام الحرمان وعذاب الشقاء اللذان ترزح تحتهما طمعا في بلوغ ما تبتغيه من ضروريات هذه الحياة وبعض طيبات العيش وتاخذ تعلل القلب بالامال وتمنيها بالفرج القريب بينما البؤس يتراكم عليها والشقاء يسكن معها ويرافقها اني توجهت وحيثما يممت وهي تعاني شظف العيش وتنهش عيالها عوادي الفاقة والعلل ومختلف انواع المذلة والسغب من غير ان تجد لها مخرجا من المازق الحرجة التي رمتها به الاقدار وارادته لها الحياة وكلما ازدادت النائبات في تعذيبها كلما ازداد شوقها وشغفها تحرقا الى العدالة الاجتماعية .

ان ايام هذه الفئة تكون ولا شك عصيبة غريبة وتكون طبعا حالكة السواد ، كثيفة الاظلام تحجب عنها ضوء الشمس الساطع ودفئها ، وتحرمها من نور القمر الزاهي وجماله ، وتثقل كاهلها باعباء جسام يكادون ان ينوؤا بحملها فتخر على الارض صرعى لا حراك فيها ولا حياة اذ يقتربون من درجة الاختناق المتمثل في تكاليف الحياة التي غدا النهوض بها ضرب من المستحيلات التي هي فوق طاقة الناس الذين تارة يتوجهون بالادعية الحارة الى العلي القدير بحرارة وصدق وطورا الى المسؤولين بلهفة واستغاثة لمؤازرتهم في تفريج ازمتهم وازالة كربهم لعل وعسى ان يستجاب دعاؤهم فيتبدل عذابهم راحة وشقاؤهم سعادة وبؤسهم نعيما .

ولا بد لي من تذكير المحرومين ان القلق الذي يساورهم هو مفتاح العدل وان الحزن الذي تزخر به قلوبهم هو الحلقة الذهبية التي ستوصلهم الى افراحهم المنتظرة .

ان الغني مشغول باملاء خزائنه بالمال بينما الفقير يبحث بلهفة عن السبيل الذي يستطيع ان يخفف احزانه تلك الاحزان التي ترهف العواطف وتلطفها في حين ان المسرات الماجنة تميتها وتدفنها .

ان ذات الانسان وديعة الله على الارض وهي جوهرة ثمينة لا تقدر بثمن فيكون انشغال الاغنياء ، والحالة هذه ، في املاء خزائنهم بالاموال عمل حقير لا يختلف عن مهمة الدود في قبور الاموات . انه الخوف من الحياة لتكريم الحياة .

ان الجهد الذي تبذله ايها المزارع الشريف الفقير ، في حقلك والعرق الذي ينزف من بدنك وقت الحصاد والجهاد ، لتقدمه طعاما شهيا للغني لن يذهب مع الريح ، فاصبر وصابر لان الاشياء سترجع بالتالي الى مصادرها وفقا لسنة الطبيعة وان القوة والطاقة اللتين صرفتهما في سبيل الرزق والحق المهدور ستعودان اليك قوة وعزة وشرفا وان العناء والشقاء اللذين كابدتهما ايها الفقير الحزين سينقلبان الى فرح ومسرة . فسر الى الامام ولا تتوقف لان الله معك والحق بجانبك واجعل هدفك دوما الى الامام وسر ولا تخشى اشواك الطريق ومنغصات الحياة لان اشواك الدرب لن تنزف الا الدماء الفاسدة وما النتائج المحزنة والمفرحة التي ستجابهها الا بذور الحياة التي القاها الزمن في مجرى حياتك فالمستقبل لك وعليك صواب القرار ، وسلامة الاختيار لتبلغ حسن المال وان غدا لناظره قريب .

لا تزال نابلس تعيش ايام مهرجان ومعرض الزيتون الاول

حفل ساهر ضخم الذي شهدته المدينة

نابلس ـ من مامون القطب ـ كان الحفل الساهر الذي اقيم بمناسبة المهرجان الاول للزيتون والمنتوجات الزراعية بمحافظة نابلس غاية في النظام والروعة حيث اقيم في ملاعب بلدية نابلس على خشبة المسرح الذي اعده خصيصا لهذه المناسبة المصمم النشيد جميل عواد رئيس قسم الفنون التشكيلية بوزارة الاعلام وتالق خلف المسرح شعار المعرض الضخم وشجرة زيتون مطلة على جميع اقسام المعرض كما زينت جميع الاشجار بالثريات الكهربائية الملونة وقد اشرف على ادارة المهرجان والمعرض وتنسيق الاعمال الفنية المهندس حمدي القصص .

وكان وراء هذا النجاح الذي حققه مهرجان نابلس في ليلته الاولى المخرج هاني صنوبر رئيس دائرة الفنون بوزارة الاعلام والموسيقار توفيق النمري والفرقة الموسيقية في دار الاذاعة وجاء الصوت والاضاءة عنصرين فعالين في انجاح هذا الحفل بالاضافة الى الجهود الموفقة التي بذلها المذيعون والمهندسون بدار الاذاعة الاردنية .

وقد اكتظ المدرج بما يزيد على اربعة الاف شخص بالاضافة الى الجمهور الغفير الذي تجمع حول ملاعب البلدية وعلى اسطحة المنازل والشرفات المجاورة يتقدمهم مندوب جلالة الملك المعظم السيد اسماعيل حجازي وزير الزراعة ومحافظ نابلس ومساعده ورئيس البلدية ومدير شرطة المحافظة وكبار المدعوين .

وقد بدىء المهرجان الفني بالسلام الملكي عزفته اوركسترا الاذاعة بقيادة الموسيقار توفيق النمري ، ثم بدىء بتقديم البرنامج الفني الكبير الذي اعده المخرج هاني صنوبر بمساعدة السيد توفيق النمري وكانت اولى فقرات الحفل الساهر النشيد الخالد « نشيد نابلس » خلود عبيال وجرجريم الذي وضع كلماته السيد سليمان المشيني من كبار ادبائنا الاردنيين ولحنه الموسيقار توفيق النمري وغنته الفنانة سعاد هاشم وكان النشيد صورة صادقة ومعبرة عن كفاح اهل جبل النار وصمودهم وثباتهم وصورة حية عن الامال الكبيرة التي تعيش في قلوبهم والتي يحملون صادقين ومخلصين من اجل تحرير الوطن السليب بقيادة المليك المفدى .

وانتهت الوصلة الغنائية الاولى باغنية « الطيارة » التي ادتها تحت الحاح الجمهور ثم اعقبتها تابلوهات راقصة من فرقة رام الله للفنون الشعبية حيث قدمت ست رقصات تعبيرية اشترك فيها حوالي ثلاثين راقصا وراقصة في عمر الورود بازيائهم الشعبية الزاهية وقد نالت هذه التبلوهات اعجاب الجمهور وتقديره لهذه الروح الطيبة في مشاركة اهل نابلس افراحهم في مهرجانهم الاول .

ثم عزفت الاوركسترا مقطوعة موسيقية « جبل النار » استلهمها الفنان توفيق النمري ليلة وصوله الى نابلس بعد ان شاهد مشاعل الفرق الكشفية التي كانت تجوب الشوارع ليلة عيد الاسراء والمعراج .

ثم تتالت فقرات البرنامج ففنى المطرب يوسف رضوان موالا حيا فيه جبل النار من كلمات سليمان المشيني وتبعته المطربة السمراء « زمردة » فاجادت باداء اغنية « يا الله على وادي اليادان » وبدات في اثنائها نشوة الجمهور الذي طالب باعادة فقراتها مرارا .

واعتلى المسرح بعدئذ المطرب اسماعيل خضر فحيا مواطنيه اهالي نابلس باغنية « الله يحيي جبل النار » كلمات سليمان المشيني وتلحين توفيق النمري فالهب الجمهور ثم شاركته زمردة في اهزوجة « نابلس ما احلى ديرتها » التي احالت الجمهور الى كورس يشاركها ترديد مقاطع الاغنية .

ثم جاء دور المطربة العاطفية اغاريد فغنت « مشتاق لك يا رفيق الروح » و « هلا بيك » واختتمت وصلتها الغنائية بالاغنية الشعبية المعروفة « يا عال الشام » بناء على طلب الجمهور الذي كان يقاطع اغانيها بالتصفيق ويردد مقاطعها في نشوة غامرة .

وكان مسك الختام اعادة لنشيد نابلس بناء على طلب مندوب جلالة الملك المعظم والجمهور ثم عزفت فرقة الاذاعة السلام الملكي لتعلن اختتام الليلة الاولى في المهرجان الفني .

وقبل ان يترك مندوب جلالة الملك المدرج قدم شكره لجميع من ساهم بهذا الحفل الساهر واعرب عن امله بان يكون هذا المهرجان بداية طيبة وموفقة وفاتحة خير للمحافظة على الصورة الرائعة لفننا الشعبي الاصيل . وقد تحدثت المطربة السورية « اغاريد » الى مندوب هذه الجريدة فحيت الاردن وطنها الثاني كما اعربت عن شكرها لجميع المسؤولين الذين اتاحوا لها العمل بالاردن والاشتراك مع الشعب الاردني في افراحه المختلفة وشكرت لاهالي نابلس حفاوتهم البالغة .

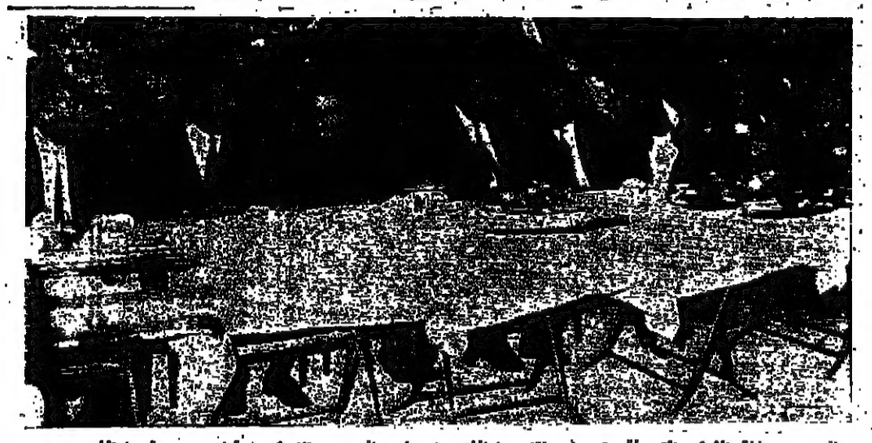

جانب من حفلة الشاي التي اقيمت في منتزه رام الله بعد وضع الحجر الاساسي لمبنى مجموعة رام الله الكشفية وجمعية رام الله التعاونية ـ تصوير مي .

وضع حجر الاساس لمبنى

كشافة رام الله والجمعية التعاونية

رام الله ـ احتفل الساعة الثالثة من بعد ظهر امس بوضع الحجر الاساسي لمبنى المجموعة الكشفية الاولى وجمعية رام الله التعاونية وحضر الاحتفال وزير العدلية ومساعد متصرف لواء رام الله ورؤساء بلديات رام الله ودير دبوان وبيتونيا وبني زيد وسلواد واعضاء لجنة بلدية البيرة ورؤساء الطوائف المسيحية وقادة فرق الكشافة والمرشدات في محافظة القدس ومدراء ومديرات المدارس والعاملون في الحقل الاجتماعي والخيري .

وفي الساعة الثالثة والربع ارتجى الدكتور قاسم الريماوي وزير البلديات الذي شمل الحفل برعايته الحجر الاساسي ووضع اللوحة النحاسية للمبنى الجديد قائلا باسم الله وباسم الكشاف الاعظم نبارك وضع هذا الحجر لهذا البناء .

ثم سار الجميع يتقدمهم فرق مجموعة رام الله الكشفية الاولى ومرشداتها وموسيقاها التي منتزه البلدية الذي تشرف عليه مجموعة السرية والقى السيد عادل عويس عريف الحفل كلمة ترحيبية اتى خلالها على اعمال الفرقة وتبعه السيد عيسى ايوب قائد المجموعة بالقى كلمة ترحيبية اتى خلالها على اعمال السرية ونشاطاتها ثم القت السيدة هيلن منصور كلمة بالنيابة عن جمعية رام الله التعاونية والقى السيد نديم زرو رئيس بلدية رام الله كلمة اشاد فيها بجهود المجموعة في خدمة المدينة ومهرجاناتها واحتفالاتها المختلفة وتبعه الدكتور قاسم الريماوي وزير البلديات فذكر اهمية التعاون والدور البارز الذي لعبته مجموعة رام الله الكشفية خلال احداث ١٩٤٨ في حماية الارض الطاهرة من الاعتداءات الصهيونية وتمنى للمجموعة التوفيق .

ثم تبرع الوزير بمبلغ عشرة دنانير كما تبرع رئيس بلدية رام الله بخمسة دنانير وتتابع الحاضرون فتبرعوا بمبالغ مختلفة بلغت ١٣٤ دينارا كما تبرع احد وكلاء بيع الاسمنت بطن اسمنت لتكملة بناء المبنى الجديد .

وبعد ذلك تناول الجميع الشاي والحلوى وخرجوا وهم يتمنون لمجموعة رام الله الاولى ما تستحقه من تقدم وارتقاء لخدمة المجتمع .

حركة السياحة

القدس ـ وصل الى القدس يوم امس ٧١ طبيبا اميركيا بعد ان اشتركوا في المؤتمر الطبي العالمي للسرطان الذي عقد في اليابان في زيارة للاماكن الدينية .

اضرار الامطار

رام الله ـ انجز مهندسو وخبراء القسم الفني بوزارة المواصلات والقوات المسلحة اصلاح الخطوط الهاتفية والطرق والجسور التي تعطلت من جراء الامطار الغزيرة الاخيرة

النشاط الرياضي

بين الشرطة والجامعة

عمان ـ فاز فريق كلية الشرطة على فريق الجامعة الاردنية بكرة القدم باربعة اهداف مقابل لا شيء .

وفاز فريق الجامعة الاردنية على ثانوية رغدان بكرة القدم بثلاثة اهداف مقابل هدفين .

تغلب مركز الشباب

عمان ـ تغلب فريق مركز الشباب الثقافي في عمان بطل مراكز الشباب بكرة القدم على منتخبي البنك البريطاني والعثماني في مباراة جرت بينهما على ملاعب الكلية العلمية الاسلامية على كاس السيد محمد عماره

دوري المدارس الثانوية

عمان ـ وصلت كلية الحسين وثانوية الحسين للدور النهائي لبطولة المرحلة الثانوية لمحافظة عمان بالكرة الطائرة بعد ان فازت الحسين الثانوية على ثانوية رغدان وفاز فريق كلية الحسين على فريق التاج الثانوية ولم يحدد موعد المباراة النهائية بعد .

في كرة القدم

عمان ـ جرت بعد ظهر امس مباراة بكرة القدم على ملاعب مدرسة المطران بعمان بين فريق شركة التبغ والسجاير الاردنية وفريق السفارتين الافرنسية والايطالية بعمان وفاز الفريق الاول باربعة اهداف مقابل هدفين

لقاء في المصارعة

اربد ـ يقيم النادي العربي في اربد لقاء كبيرا في المصارعة الحرة والبنكراس بين ابطال اوربا ولبنان والاردن تحت رعاية السيد عبد المجيد المجالي محافظ اربد يومي ١٧ و ١٨ الجاري

مجموعة رام الله الكشفية

رام الله ـ اقامت طليعتان من الكشاف المتقدم في مجموعة رام الله الكشفية الاولى مخيما شتويا في اراضي المنطقة الصناعية يستمر خمسة ايام وقد زار المخيم التدريبي اعضاء المجموعات الكشفية برام الله والبيرة واللواء وبعض الجوالة من مجموعة القادسية الكشفية بالزرقاء .

رام الله ـ وعقد المجلس الكشفي لمجموعة رام الله الكشفية الاولى جلسة تم خلالها انتخاب السادة عادل عويس سكرتيرا للمجلس الكشفي والسرية وبدر زيادة امينا لدكان الكشافة التعاوني . ووافقت المجموعة على قيام السادة جمال نصار وعزمي حبيب وابراهيم لدعة مساعدي قائد فرقة الكشافة برحلة الى اوروبا وكندا وامريكا على طريقة الاوتوستوب تستغرق عاما كاملا

مجموعة البيرة الكشفية

البيرة ـ عقد مجلس شرف مجموعة البيرة الكشفية الاولى جلسة استعرض خلالها اوضاع السرية الرياضية وقرر تاليف لجنة لاختيار الفريق الرياضي لكرة القدم لتمثيله في الاتحاد الاردني من الدرجة الثانية وهم السادة : احمد عثمان رئيسا للجنة ومحمد عوده امينا للسر ومحمود عبد النبي وسعدي طه وجبر اسماعيل وجميل بحور

رحلة كشفية

البيرة ـ قام صباح امس ٢٣ جوالا و ٢٥ كشافا من اعضاء مجموعة البيرة الكشفية الاولى برحلة على طريقة الاوتوستوب الى منطقة اريحا والبحر الميت وسيعودون مساء غد

من وحي الاحداث ... والحياة

تعبئة الامة العربية

ـ بقلم : الكاتبة الكبيرة الآنسة فائزة عبد المجيد ـ

« الامة العظيمة .. انني لاراها اليوم مقطعة مجزاة .. كانها بقايا مجزرة هائلة .. ولا ارى رجالا .. » « نيتشة »

... امنت ، والامة العربية تتلاقى في عاطفتها الكبرى المقدسة من المحيط الى الخليج مع الحدث الاعظم في تاريخها ـ وعد بلفور ـ ذلك المخطط الاستعماري الذي يستهدف الوجود العربي ، والايمان العربي ، والحضارة العربية ، بان الوعي القومي ، قد اصبح واقعا جبارا ، بعد ان كان شعورا عاطفيا تغذيه الشعوب العربية في كل عام ، بالمظاهرات والخطب ، واقعا تسنده القوة التي لا تهزم ، وهي تدعو الى التضامن والوحدة ، قوة الرأي العام . وللامم قوتان اساسيتان هما : الرأي العام .. والجيوش !

امنت ، ان هذا الشعور قد اصبح حقيقة واقعة وهو يجلجل في اعماق هذه الامة كالاعصار ، وانه لا بد له ان ينطلق منذرا ببزوغ فجر جديد ، واسلوب كفاح جديد يجتث معه كل عناصر الضعف والمداراة والتفرقة ، ولن يكون هذا ، الا حين تصبح قيادتها لقوى الروح والفكر ، التي تعدها للمظالم ، وتدفعها للتضحية الاعظم .

الخطبة البليغة البتراء ، والرسالة !

اجل ، بالامس ، امنت ان هذا الشعب الذي لم يعد يؤمن بالاقوال وبغير الخطبة البليغة البتراء : الثورة والمدفع ، انه يتطلع الى قيادة روحية يكون لكلماتها معنى النور ، ولدعوتها لفحات العزم ، وامانة الرسالة !

ولكن من يحمل هذه الرسالة : ؟

في الرسل والهداة حمل عيسى للبشرية الضالة رسالة الخلاص ، ومحمد رسالة الهدى والمساواة ، وبوذا رسالة المحبة . وفي القادة والابطال ، حمل صلاح الدين وجان دارك ولنكولن ، وعبد القادر الجزائري ودي فاليرا ، وماتزيني وعبد الكريم وعمر المختار ، وغاندي ويوسف العظمة وسلطان الاطرش وعبد القادر الحسيني ، رسالة الكفاح والوحدة والحرية للشعوب ..

مسؤولية التاريخ !

ولقد كان هؤلاء بناة روح ، قبل ان يكونوا دعاة ثورة . وقد تظل الشعوب خاضعة للطغيان والشقاء والعبودية ، ما لم يقيض الله لها من يمسك بمقاديرها ، ويعبأ قواها للحشد الاعظم ، فتندفع الى الامام لتضيف الى الانسانية ابعادا جديدة من قيم الحق والحرية ، وتكون على مستوى التاريخ عمق بصيرة ومسؤولية . فان كل ثورة لم تتفجر طاقاتها ـ قبل السير ـ فكرة وايمانا وحركة ، لثورة عقيمة ، لن يكتب لها النصر او الحياة !

ايرلندا الثائرة

فهذه ايرلندا الثائرة ، يقرر زعماؤها ـ حين راوا ان ثوراتها التي ابتدأت ضد الانجليز الغزاة منذ ١٩٣٤ ، حتى القرن العشرين ، ولم تجد نفعا ـ ان يعيدوا بناءها الروحي قبل ان يحرروها ..

فلقد فرضت بريطانيا في استعمارها عليها ، لغتها وثقافتها وفنونها لتدمر روحها ، وتطفىء شعلة المقاومة فيها . وعلى هذا انشأت ايرلندا المكافحة ـ بالمثل ـ مدارس لتعليم اللغة الايرلندية ، ولثقافتها وتاريخها وملاحمها وبطولاتها الشعبية . فكانت هذه المدارس بمثابة الخلية الوطنية ، ومنها تخرج اولئك القادة العظام ، ومنهم ديفاليرا ـ قائدها الاول ـ وتلك الاجيال الثائرة للحرية ووحدة ايرلندا . كما امتدت هذه الحركة الى انشاء النوادي الرياضية والفنية التي تربي الجسد والروح ، والمسارح برسالتها الخلاقة لتوجيه تلك الطاقة الروحية . اما الفولكلور الشعبي ، الذي كان يقام كل ليلة في كل مدينة وقرية على ضوء المشاعل ، فكان من اعظم الاسلحة في تكوين تلك الوحدة الفدائية ، وهو يتغنى بمواقف الامة الايرلندية العريقة ، لتهب وتثور ضد الغزاة ، وتستعيد امجادها وحريتها .

حركة الروح في الوحدة الايطالية

في تحرير ايطاليا ، كانت وحدة التفكير ، اساسا للوحدة الايطالية . وقد كان هناك اللغة الواحدة والذكريات المشتركة المجيدة لايطاليا حين كانت روما تحكم العالم . وكان لايطاليا ادب مشترك ، كما كانت كل منطقة تمجد رجالها العظام ، وتفخر بدانتي ومكيافلي .

الجامعات تقود الحركة القومية

ولقد هيأت الجامعات العنصر المثقف الذي قاد الحركة القومية ، فانجبت لها المفكرين والكتاب والمحاربين . فاساتذة جامعة بولونية ، هم الذين قادوا ثورة : ١٨٣١ ، واساتذة بيزا ويافية وجنوه وطلابها ، كانوا روح حركة التطوع التي جندت القسم الاعظم من الغربالديين .

الحركة الادبية ترفع شعلة الحرية

حين سحق النمسويون الوثبة الايطالية القومية واشتدت الحاجة الى تنظيم جديد تقدم مازيني ـ الناقد الادبي ـ ووضع خطته الثورية ، واطلق على تنظيمه الجديد ، اسم : « ايطاليا الفتاة » واستهدفت سياسته تربية الشعب اجتماعيا وثقافيا وروحيا . كما قام الكثيرون من الكتاب والادباء بدعوة الشعب الى التخلق بالرجولة والتفرغ للاعمال الوطنية ، وترك اللهو والرقص ، واستمرت هذه الشعلة الادبية ساطعة متاججة والتي لولاها لانطفأت شعلة الحركة . ويثير الشعراء كذلك الهمم : جراتي وهو يهز شعبه باغاني العظمة الايطالية ، وبركيت ـ الشاعر الشهيد بنشيده الخالد : « الى السلاح يا ايطاليا ، الى السلاح ، فقد بزغ فجرك ! »

وينادي مازيني احرار ايطاليا ليعملوا لوحدتها ، كما يوجه نداء حارا للكتاب والشعراء لينفذوا بادبهم الى قلوب الشعب ، وان يذكروه بتاريخه وبطولاته . كما تنفح مقالاته ونشراته التي كانت تنتقل من يد الى يد ، عزما جديدا وارادة جبارة لا تغلب لتحرير ايطاليا ، ولكتبها غاريبالدي بدمه وهو يندفع الى المعركة صائحا بجنوده : من اراد الشرف فليتبعني . رومة ، او الموت !

مؤتمر فكري لتخطيط قومي جديد !

وبعد ، نحن نرى اذن انه لا سبيل لتعبئة طاقات الامة العربية نضاليا وعسكريا ما لم نعبىء اولا قوى الروح منها والفكر ، وبعد ان نبت لنا : انه لن تكون هناك حركة حقيقية مظفرة ، محررة للشعوب ، ما لم تنبثق من الداخل : من روحها وايمانها وارادتها التي لا تهزم .

فهل ، تتبنى الجامعة العربية هذه الدعوة لمؤتمر فكري جامع لقادة الفكر واولي الرأي في البلاد العربية لوضع تخطيط فكري جديد ، تكتب به ملحمة القوة والبقاء ، على ارادة الوف الاجيال ، تنظم صفوفها ووحدتها ، وتعدها للنصر والعظائم ، ولتتخلى منذ اليوم عن نغمة النوح والضعف ، الى نغمة الحرية والقوة كتلك الامم الحرة ، ولنشر رسالة الكفاح ، في اعراقها ومجاد التاريخ : ؟

« لا يثور المجد في اعراقها امة تغدو على النوح وتمسي ! »

قطعة ارض للبيع

أريحا ـ كتف السواد

قطعة ارض للبيع مساحتها ٦٥٩ مترا مربعا وذلك في احسن موقع على كتف السواد وعلى الشارع العام قرب منتزه الروضة باريحا . مفروزة بكوشان ومخطط ومعها رخصة بناء كاملة الرسوم .

المراجعة : مكتب الجهاد ـ اريحا ـ تلفون ٣٢٢

اعلان

تعلن شركة البترول الوطنية الكويتية « ش.م.ك » عن حاجتها الى محاسب تبويب بالشروط الاتية :

١ ـ السن : بين ٣٠ و ٤٥ سنة

٢ ـ خبرة لا تقل عن عشرة سنوات بجميع انواع المحاسبة الالية والعمل وادارة ماكينات التثقيب والفرز والتجميع والتبويب وعمل الانظمة لهذه الماكينات .

٣ ـ يفضل من له خبرة على ماكينات ال آ.ب.م.

٤ ـ شهادة جامعية او ثانوية عامة .

٥ ـ اجادة اللغة الانجليزية قراءة وكتابة ضرورية .

تعطى الاولوية لرعايا الدول العربية .

تقدم الطلبات مع صور شهادات المؤهلات العلمية والخبرة العملية كتابيا الى دائرة شؤون الموظفين ، ص.ب « ٧٠ » الكويت ، في موعد اقصاه اسبوعين من تاريخ نشر هذا الاعلان .

اعلان

تعلن شركة البترول الوطنية الكويتية « ش.م.ك » عن حاجتها لاشغال الوظائف المدرجة ادناه بالشروط الاتية :

عدد ٤ نظار عامون للتشغيل يكون لديهم خبرة واسعة في اعمال المصافي ومراقبتها ويفضل من يحمل شهادة جامعية في الهندسة . وتقتضي واجبات الناظر الاشراف التام على اعمال النوبة في المصفاة .

عدد ١ كبير مهندسي اساليب يكون حاصلا على درجة في الرياضيات او ادارة الاعمال او العلوم المتعلقة بذلك . وان يكون لديه ما لا يقل عن خبرة خمس سنوات في التطبيقات الفنية والعملية للالة الحاسبة (Computor) . ويفضل من تكون خبرته في اعمال المصافي . وسيكون مسؤولا عن جميع الاساليب الخاصة بالالة الحاسبة بما في ذلك امور التسيير والاعمال الخاصة بذلك في المصفاة .

عدد ٩ نظار نوبات يكون لديهم خبرة واسعة في اعمال المصافي وان يكون قد قضى بعض الوقت في العمل كمشرف . ويفضل من كان قد تلقى تدريبا جامعيا . وسيكون مسؤولا عن عدد من الوحدات في المصفاة .

عدد ٣ مفتشو مصفاة ان يكون لديهم خبرة عدة سنوات في تفتيش المعدات وخاصة في احدى المصافي . وسيكون مسؤولا عن تفتيش جميع انواع معدات المصفاة خلال مدة الانشاء والتشغيل والصيانة .

عدد ١ مهندس الات دقيقة ان يكون لديه خبرة عدة سنوات في الالات الدقيقة لوحدات التشغيل المعقدة وخاصة في احدى المصافي . ويجب ان تكون لديه درجة جامعية في الهندسة . وسيكون مسؤولا مسؤولية رئيسية عن حوالي ١٠٠٠ الة دقيقة من جميع الانواع المتعلقة بالمصفاة .

عدد ١ مهندس للتقديرات ان يكون لديه خبرة عدة سنوات في تقدير المعدات باحدى المصافي او في معمل كيماوي او شركة هندسية . ويجب ان يكون حائزا على درجة جامعية ، ويفضل من يحمل شهادة جامعية في الهندسة الميكانيكية او الكيماوية .

عدد ١ مهندس صيانة : ان يكون لديه خبرة عدة سنوات في احدى المصافي او في معمل كيماوي او صيانة المنافع . ويفضل من يحمل شهادة جامعية في الهندسة . وتقتضي واجباته ان يكون مسؤولا مسؤولية مباشرة عن صيانة المصفاة والمنافع والمرافق المساندة صيانة صحيحة .

تعطى الاولوية لرعايا الدول العربية .

تقدم الطلبات مع صور شهادات المؤهلات العلمية والخبرة العملية كتابيا الى دائرة شؤون الموظفين ، ص.ب « ٧٠ » الكويت ، في موعد اقصاه اسبوعين من تاريخ نشر هذا الاعلان .

اعلان طرح عطاء

شركة مصفاة البترول الاردنية المساهمة المحدودة تعلن عن طرح العطاء رقم ٦٦/٥٦ لتوريد زيوت معدنية وشحمة لاستعمال الات المصفاة .

يرجى ممن يرغب في الاشتراك بهذا العطاء مراجعة مكتب الشركة في جبل عمان خلال اوقات الدوام الرسمي للحصول على الشروط والمواصفات مقابل « ٥٠٠ » فلس للنسخة الواحدة .

اخر موعد لقبول العروض هو الساعة الثانية عشرة من ظهر يوم الثلاثاء الموافق ٦ـ١٢ـ١٩٦٦ .

رئيس مجلس الادارة .

اعلان

سلطة المصادر الطبيعية بحاجة الى المواد المدرجة في العطاءات التالية . وحددت الساعة العاشرة من صباح يوم الاحد الموافق ١١ـ١٢ـ١٩٦٦ اخر موعد لقبول العروض بالظرف المختوم .

رقم العطاء

١٤٧ عدة يدوية « مفاتيح شق ولوازم اخرى » .

١٤٥ وحدة ضخ تعطي ٣٥م٣/ الساعة

فمن يرغب الاشتراك في اي من هذه العطاءات عليه مراجعة قسم المشتريات الكائن بجبل عمان للحصول على الشروط والمواصفات اللازمة .

عمر عبد الله دخقان

نائب رئيس سلطة المصادر الطبيعية بالوكالة

WIRATEX فيراتكس

تبريز سوبر ـ السجاد المكفول ١٠٠٪ من الصوف الجيد ، حياكة مزدوجة مع نقوش شرقية وعصرية . تبريز سوبر ـ اجود ما انتجته الصناعة الالمانية والحائز على المدالية الذهبية لمعرض ليبزيغ

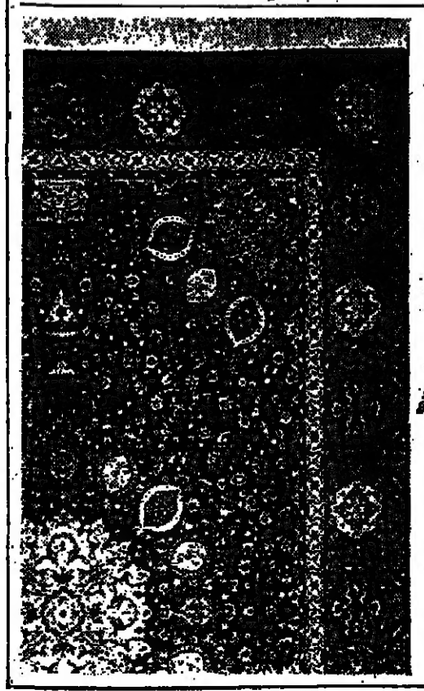

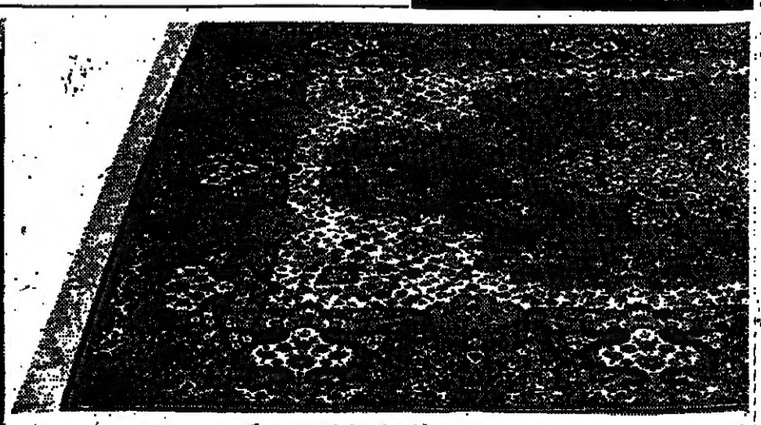

تبريز سوبر الاصلي له علامة خاصة على كل سجادة « الهلال والنجمة »

TÄBRIS

MADE IN GERMANY

الوكلاء : شركة آسيا التجارية ـ عمان ـ تلفون ٢٣٤٢٣ ـ ص.ب ٣٢٥

الموزعون : عمان محلات بغدادي وعقاد | القدس سعد الدين الدجاني | نابلس معرض العنبتاوي

صناعة الالبان في الاردن لماذا لا تزدهر؟

نحن نملك كل المقومات التي تغنينا عن استيراد الكثير من المنتوجات الحيوانية ومع ذلك فهي لا تفعل شيئا!

ـ بقلم : الياس خضر هلال ـ

يستهلك الاردن كل عام مقادير كبيرة من منتجات الالبان كالزبدة واللبن والحليب والجبنة والمرجرين • ومعظم المقادير التي نستهلكها تصل الينا من الخارج لعدم استطاعتنا توفير هذه المواد الغذائية الاستهلاكية محليا • واذا نظرنا الى المقادير الكبيرة من هذه المنتجات التي نستوردها لادركنا حاجة البلاد لتطوير صناعة الالبان وفق احدث النظم العلمية

ومما لا شك فيه ان تطوير هذه الصناعة سيعود علينا بالخير العميم بالنظر لكون جميع منتجات الالبان هي من المواد الاستهلاكية الضرورية لنا في حياتنا اليومية ولا بد لنا اذا اردنا ان نأخذ فكرة واضحة عن تطوير هذه الصناعة من البحث في المواضيع التالية :

الثروة الحيوانية

ان الثروة الحيوانية في بلادنا قليلة اذا قيست بمساحة الاردن من جهة وبعدد سكانه من جهة اخرى وما دامت الثروة الحيوانية خاضعة لخصب الارض وقحطها وهذا بالطبع يخضع لغزارة الامطار في بعض السنين وانحبابها في السنين الاخرى فان هذه الثروة تتأثر بالامطار السنوية تأثرا ملموسا • وحتى لا تتأثر هذه الثروة بهذه العوامل علينا ان نبحث عن مصادر جديدة للمياه ونستغلها استغلالا حقيقيا لنضع مساحات واسعة من الاراضي الخصبة الزراعية تحت الري الكثيف حتى نوفر الماء والمرعى للاعداد الكبيرة من المواشي • هذا وعلينا ان نطبق الطرق العلمية الحديثة في تربية المواشي لنحصل على اجناس محسنة ونبعد عنها الامراض الخطيرة التي تفتك بها • ونقيم تغذيتها على اصول علمية لتسمن وتعطي منتوجا يجعل من تربيتها عملا اقتصاديا ذا جدوى • ويتطلب هذا العمل انشاء مزارع نموذجية تتوفر فيها الاعشاب والمحاصيل الزراعية والماء والمساكن النموذجية الامر الذي يعود على اصحابها خاصة وعلى البلاد عامة بالخير العميم • اننا لا نزال نربي اصنافا غير محسنة من المواشي وما زلنا نعتمد على المطر وحده لتوفير مياه الشرب لها وما زلنا نطعمها تارة وبالمياه الجوفية تارة أخرى

الزبدة

والزبدة غذاء جيد يحتوي على المادة الدهنية والفيتامينات ويمكننا ان نضيف اليها بعض الاملاح المعدنية لتصبح مادة غذائية ممتازة • والزبدة تستخلص من الحليب ، ولذلك فمقادير الزبدة تعتمد اعتمادا مباشرا على كميات الحليب وزيادتها تكون طردية ولا نزال في بلادنا نقوم باستخلاص الزبدة بطرق بدائية ذات تكاليف كبيرة الامر الذي يجعل الزبدة غالية الثمن لا يستطيع شراءها سوى الاغنياء في حين ان زيادة مقادير الحليب من جهة وتوفر الطرق العلمية الحديثة لاستخلاص الزبدة يجعلها في متناول الجميع من حيث المقدار ومن حيث السعر.

الزبدة الصناعية « المرجرين »

ومع ان هنالك نقص كبير في مقادير الزبدة الطبيعية في العالم اجمع بالنسبة للزيادة الهائلة في عدد سكان العالم الا ان العلم استطاع ان ينتج لنا زبدة صناعية تعرف بالمرجرين وهي بديلة للزبدة الطبيعية. وتصنع من الزيوت والدهون الرخيصة عن طريق سهرها وهدرجتها بوجود العوامل الكيماوية اللازمة وهدرجة الزيوت طريقة علمية لتجميدها ثم تعجن الزيوت المجمدة في الحليب لتكتسب نكهته ويضاف اليها البهارات والملح والمواد الملونة وبعض الفيتامينات كفيتامين ا.د - والمرجرين اليوم يقوم بديلا عن الزبدة الطبيعية ولا يقل عنها فائدة فالمواد الدهنية تمد الجسم بالحرارة بمعدل ٩ سعرات لكل غرام منها • في حين ان فيتامين ا يجعل الجسم ينمو نموا طبيعيا ويبعد عنه عددا كبيرا من الامراض كالعشى الليلي والتهاب الجفون والالتهابات الرئوية ، هذا ويقوم فيتامين د بمنع مرض لين العظام

الجبن

وتقوم ايضا باستيراد مقادير كبيرة من الجبن بنوعيه الابيض والاصفر والطلب على الجبن كبير ، وامكانياتنا لانتاج هذه المادة الغذائية الضرورية لا تزال محدودة لعدم توفر الحليب من جهة ولعدم وجود مصنع حديث من جهة ثانية • وتعتبر مادة غذائية تجرى عليها الاملاح المعدنية والبروتين واذا ما تناول اي شخص قطعة من الخبز وقطعة من الجبن فانه يحصل على غذاء كامل • والعامل الذي يقلق الجبن البلدي فيتامينات هي تهيجه ولهذا نرى الجبن الاصفر المصنوع في اوروبا والدانمارك غير مهيج • ولا يعتمد الجبن الاصفر على الحليب كثيرا فهو في الواقع • جبن مصبر • يحتوي على مواد عديدة لكن قيمتها الغذائية عالية ولا غرو في ذلك فقد استطاع العلم الحديث ان يصنع المعجزات وفي امكاننا اليوم انشاء مصنع للجبن الاصفر حيث لا يوجد له مثيل في اي قطر عربي وهذا ما يجعل امكانية نجاح هذه الصناعة ان يكون مؤكدا

اللبن

واللبن ايضا يعتمد على الحليب وصناعة اللبن ناجحة في بلادنا ولكنها هي الاخرى في حاجة الى تطوير ويعزى طول اعمار سكان شبه جزيرة البلقان اعتمادهم على اللبن في غذائهم اذ ان الحليب عندما يحول الى لبن فرائحة الغذائية ويصير اسهل للهضم والتمثيل ، ويعمل اللبن على منع الامراض التي تصيب الجهاز الهضمي كما انه ضروري للمرضى والاصحاء على السواء وفيه تصنع الجبنة ... [illegible] ... وتمكن حفظها في زيت الزيتون ... بعد ذلك غذاء صحيا ... [illegible] ... الجبنة ... [illegible] ... لا تؤثر ... [illegible] ... اللبنة وتجفيفها بجودة ـ لبنا جافا ـ يستفاد منه في فصل الشتاء يضاف الى الملبن والارز ويكسبهما طعما جيدا ويزيد من فوائدهما الغذائية.

لماذا لا نقيم المصانع ؟

والنتيجة اننا في الاردن في حاجة ماسة الى مصنع او مصانع للالبان ومنتجاتها فنحن في حاجة الى مصنع للزبدة والمرجرين والجبن في هذه المرحلة اذ اننا نستهلك مقادير كبيرة منها كما كنا قبل عشرات السنين وهذه العوامل مجتمعة هي التي حالت في السابق دون نمو الثروة الحيوانية النمو الكافي • ومع ان هنالك اتجاها لتربية المواشي بالطريقة العلمية الان هذا الاتجاه يحتاج الى تضافر الجهود وحشد الامكانيات المادية والعلمية للوصول الى النتيجة المطلوبة • ان الابقار التي نربيها والاغنام التي نقتنيها معظمها من الانواع القديمة وعلينا ان نستبدل هذه الانواع بانواع محسنة نحصل منها على فوائد اكبر

الحليب

واذا ما نظرنا الى رفوف مخازننا نجدها مكتظة بانواع عديدة من علب الحليب المجفف والمكثف والمسحوق وكلها من الخارج واذا ما فمنا بتطوير صناعة الالبان فينبغي اولا ان نزيد من انتاج الحليب . فالحليب هو المادة الاساسية لهذه المنتجات جميعها وحتى نصل الى هذه الكمية علينا ان نكثر من تربية الابقار الهولندية ذات القدرة الكبيرة على انتاج الحليب مع تقديم العناية الطبية الكافية وتوفير الغذاء الجيد والاشراف الكامل على المزارع بحيث نستبدل ابقارنا باخرى محسنة ونزيد من اعدادها بحيث يمكننا توفير الحليب بمقادير كبيرة تسمح بالقيام بتطوير صناعة الالبان • وفي بداية الامر سوف لا نجد بدا من استيراد الحليب المجفف لكن مقدار الحليب المستورد سيقل عندما تزداد مقادير الحليب التي تدرها الابقار التي نشرف على تربيتها • وهذا الامر يتطلب وضع خطة تفصيلية نسير بموجبها لنستغني في النهاية عن الاستيراد لا سيما وان مساحة بلادنا واسعة ويمكننا تحويل مساحات من الارض كمراع تروى بمياه الامطار

اعلان

تعلن شركة البترول الوطنية الكويتية

(ش • م • ك)

عن حاجتها لاشغال الوظائف المدرجة أدناه بالشروط الاتية :

العدد المطلوب

(مدير اساليب الحاسبة الالكترونية وهندسة التصنيع

يجب ان يتراوح عمر المتقدم بين ٣٠ الى ٥٠ سنة ويكون حائزا على شهادة جامعية في الاقتصاد • وان تكون لديه خبرة لا تقل عن ثماني سنوات في انظمة واجراءات تسيير المعلومات والمحاسبة ، ويفضل من كان لديه اساسا في هندسة التصنيع • ويفضل ان يكون لديه دراية تامة بتطبيقات الالة الحاسبة الالكترونية وهندسة وتحليل وبرمجة الاساليب • كما يجب ان تكون لديه المقدرة على الاشراف على برنامج الالة الحاسبة الالكترونية وتنسيقها مع عمليات المصفاة فيما يتعلق بضبط عمليات التصنيع وكذلك مع عمليات الهندسة والصيانة والمحاسبة فيما يتعلق بالتطبيقات الفنية والمصلحية

١ منسق تدريب

يجب ان يتراوح عمر المتقدم بين ٣٠ الى ٥٠ سنة ويكون حائزا على شهادة جامعية في ادارة الاعمال او الهندسة الصناعية • وان تكون لديه خبرة لا تقل عن ثماني سنوات في فعاليات التدريب بما في ذلك تطوير وتنفيذ وتنسيق برامج التدريب اثناء العمل وبرامج التدريب الاشرافية • ويفضل ان تكون هذه الخبرة في صناعة النفط مع خبرة ما بين سنتين الى ثلاثة فيما وراء البحار

٥ كبير مهندسي تصنيع

يجب ان يتراوح عمر المتقدم بين ٣٠ الى ٥٠ سنة ويكون حائزا على شهادة جامعية في الهندسة الكيماوية او التصنيع • وان يكون لديه ما لا يقل عن خبرة ست سنوات في التطبيقات العملية لهندسة التصنيع في صناعة البترول • ويفضل ان تكون هذه الخبرة في التكرير • ويجب ان يكون لديه المقدرة على تنسيق عمليات اصلاح المصفاة او تعديلها او الاضافة الى معدات التصنيع فيها مع الصيانة والهندسة • ويقتضي منه تقديم العون الهندسي فيما يتعلق بتسيير المعلومات على الالة الحاسبة الالكترونية

٢٧ مشغل غرفة مراقبة المصفاة

يجب ان يتراوح عمر المتقدم بين ٢٥ الى ٤٠ سنة وان يكون قد انهى دراسته الثانوية ولديه ما لا يقل عن خبرة ست سنوات كمشغل مصفاة في وحدات معقدة او وحدات تكرير منتجات تحتوي على نسبة عالية من الاوكتين بما في ذلك خبرة سنتين في عمليات غرفة المراقبة • ويجب ان يكون لديه المقدرة على تشغيل وتعديل الالات الدقيقة في لوحة المراقبة من اجل توازن عمليات وحدات تشغيل المصفاة والحصول على سجلات التشغيل

١ مدير الانشاءات والصيانة

يجب ان يتراوح عمر المتقدم بين ٤٠ الى ٥٥ سنة ويكون حائزا على شهادة جامعية في الهندسة المدنية او الميكانيكية • وان تكون لديه خبرة لا تقل عن ١٢ سنة في جميع اوجه الانشاء والصيانة المتعلقة بصناعة النفط وعلى الاخص في عمليات المصافي • ويجب ان تكون لديه مقدرة ثابتة لتخطيط وتوجيه عمليات الاصلاح في المصفاة ومباشرة مقاولات العمل وتوجيه اعمال مختلف مشرفي ومهنسي الصيانة •

١ مدير الهندسة

يجب ان يتراوح عمر المتقدم بين ٣٥ الى ٥٥ سنة ويكون حائزا على شهادة جامعية في الهندسة المدنية او الميكانيكية • وان تكون لديه خبرة لا تقل عن ١٢ سنة في هندسة المشاريع وتصميمها وتقدير تكاليفها وتقديم خدمات الرسم والخدمات الهندسية الاخرى المتعلقة بصناعة البترول ، وعلى الاخص في مصافي تكرير النفط • ويجب ان تكون لديه المقدرة على ادارة المشاريع الهندسية وتنسيقها من التصميم الاساسي حتى انجازها والاشراف على عمل مرؤوسيه من المهندسين •

١ ناظر الانشاءات ومهنيي الصيانة

يجب ان يتراوح عمر المتقدم بين ٣٥ الى ٤٠ سنة ويكون حائزا على شهادة جامعية في الهندسة الميكانيكية او المدنية مع خبرة عشر سنوات في اعمال التركيب والصيانة والتصليح في مصفاة نفط او معمل كيماوي • وان يكون لديه خبرة طويلة في صيانة المصافي واصلاحها • ويجب ان تكون لديه المقدرة على الاشراف وتنسيق عمل النظار المهنيين ومختلف المهنيين العاملين في الصيانة الميكانيكية وصيانة المعدات وفي تركيب وتصليح الالات الدقيقة والمعدات الكهربائية •

١ ناظر التخطيط والبرامج

يجب ان يتراوح عمر المتقدم بين ٣٠ الى ٤٥ سنة ويكون حائزا على شهادة جامعية في الهندسة الميكانيكية او الصناعية • وان تكون لديه خبرة لا تقل عن عشر سنوات في هندسة الصيانة ومقدرة ثابتة لتخطيط ووضع اعمال الصيانة والاولويات في برنامج محدد المواعيد وان يكون قد اشترك في اصلاحات المصافي • وعليه ان يشرف كذلك على اعمال المستودعات وطلبات المواد •

١ ملاحظ « الات دقيقة »

يجب ان يتراوح عمر المتقدم بين ٢٨ الى ٤٠ سنة ويكون حائزا على شهادة الدراسة الثانوية مع سنتين من التدريب المتخصص على نظرية الالات الدقيقة وطرقها التكنية • وان تكون لديه خبرة لا تقل عن سبع سنوات في تركيب وصيانة واصلاح الالات الدقيقة الالكترونية والهوائية على ان يكون قد قضى ما لا يقل عن سنة او اكثر بوظيفة ملاحظ

٦ فني الات دقيقة

يجب ان يتراوح عمر المتقدم بين ٢٥ الى ٣٥ سنة ويكون حائزا على شهادة الدراسة الثانوية مع سنتين من التدريب المتخصص على الطرق التكنية للالات الدقيقة • وان تكون لديه خبرة لا تقل عن خمس سنوات في صيانة وتصليح الالات الدقيقة الالكترونية والهوائية •

١ ملاحظ « كهربائيين »

يجب ان يتراوح عمر المتقدم بين ٢٨ الى ٤٠ سنة ويكون حائزا على شهادة الدراسة الثانوية مع سنتين من التدريب على الطرق التكنية للكهرباء • وان تكون لديه خبرة سبع سنوات في تركيب وتصليح المعدات الكهربائية ذات القوة العالية • ويجب ان تشمل الخبرة اصلاح المعدات كالموتورات والمولدات ولوحات المراقبة الكهربائية ومجموعات المفاتيح الكهربائية واجهزة التوزيع الكهربائي • كما يجب ان تكون لديه خبرة في لف الموتورات ومد الاسلاك واجهزة الاضاءة

٦ فني كهربائي

يجب ان يتراوح عمر المتقدم بين ٢٥ الى ٣٥ سنة ويكون حائزا على شهادة الدراسة الثانوية ويفضل ان يكون قد قضى سنة او سنتين في التدريب المتخصص على النظرية الكهربائية • وان يكون لديه خبرة لا تقل عن خمس سنوات في الاعمال الكهربائية بالورشة والميدان بما في ذلك صيانة وتصليح الموتورات الكهربائية والمولدات ومجموعات المفاتيح الكهربائية وطرق مد الاسلاك • وهناك وظيفة شاغرة واحدة لكهربائي لديه خبرة كاملة في لف الموتورات

تعطى الاولوية لرعايا الدول العربية

تقدم الطلبات مع صور شهادات المؤهل العلمية والخبرة العملية كتابيا الى دائرة شؤون الموظفين ص • ب « ٧٠ » الكويت . في موعد اقصاه اسبوعين من تاريخ نشر هذا الاعلان

أحداث

حالة الجو

يكون الجو غائما جزئيا ولا تزال الفرصة مهيأة لسقوط مطر وخاصة في المناطق الجبلية والجنوبية

وينتظر ان تبلغ درجة الحرارة العظمى اليوم في عمان والقدس والمفرق ومعان ونابلس واربد والخليل ٢٠ واريحا والعقبة ٢٧

صيدلانات الليل

عمان ـ الهلال • القدس ـ توتنجيان نابلس ـ الشخشير • السلط ـ السلط الجديدة • اربد ـ الشفاء بيت لحم ـ الشعب • رام الله ـ بلفا الجديدة • اريحا ـ الاردن • طولكرم ـ الشفاء • الزرقاء ـ الاهلية قلقيلية ـ السلام • جنين ـ حسام الخليل ـ الشفاء • مادبا ـ مادبا

مستشفيات

عمان ـ حنا عطاالله • القدس ـ ظافر سعود • نابلس ـ محمود جرار السلط ـ سليمان قبعين • اربد ـ حسن المومني • المفرق ـ نزار تفاحة رام الله ـ سعدي دبور • بيت لحم ـ عدنان فيضي • اريحا ـ عبد الحفيظ ـ حسن الطاهر • الخليل ـ غالب المني • قلقيلية ـ يوسف هندي • جنين الزير • طولكرم ـ شاكر الجلاد •

القناة ٧

٦ الافتتاح ٦٫١ مع كتاب الله ٦٫٣٠ سهرتنا الليلة ٦٫٣٠ لقاء كل يوم ٦٫٤٥ اغنية مختارة ٧ النشرة الاخبارية ٧٫١٥ نادي الشباب ٧٫٤٥ عرض برامج الاسبوع ٨٫١٥ الفن والحياة ٩ النشرة الاخبارية ٩٫١٥ السهرة الاخيرة ١٠٫١٠ كل شيء ١١٫١٥ مع كتاب الله ١١٫٣٠ ختام

القناة ٩

٧ الافتتاح والقرآن الكريم ٧٫١٠ سهرتنا الليلة ٧٫١٥ فيلم تسجيلي ٧٫٣٠ الاخبار باللغة الفرنسية ٧٫٤٥ اللغة الالمانية ٨٫١٥ موسيقى ٨٫٣٠ الاخبار باللغة الانجليزية ٨٫٤٥ موسيقى ٩ ختام

القناة ١١

٦ برنامج الاطفال ٧ الاخبار ٧٫٣٠ المهربون ٨٫٣٠ منوعات ١٠ مسلسل الوطواط ١٠٫٣٠ براندو ١١ الاخبار

القناة ٧

٥٫٣٠ روديو النار ٦ رجل الاخطار ٧ جريدة التلفزيون ٧٫٢٥ حظك غدا ٧٫٣٠ الجاسوس ٨٫٣٠ فيلم السهرة

القناة ٩

٥٫٣٠ صور متحركة ٦ المغامر ٧ صور من القمر ٧٫٢٥ ليلة سعيدة ٧٫٣٠ المسير المجهول ٨٫٣٠ جريدة التلفزيون ٨٫٥٥ حظك غدا ٩ شابين ١٠ فيلم السهرة غربي ١١ الاخبار بالانكليزية

كلمات متقاطعة

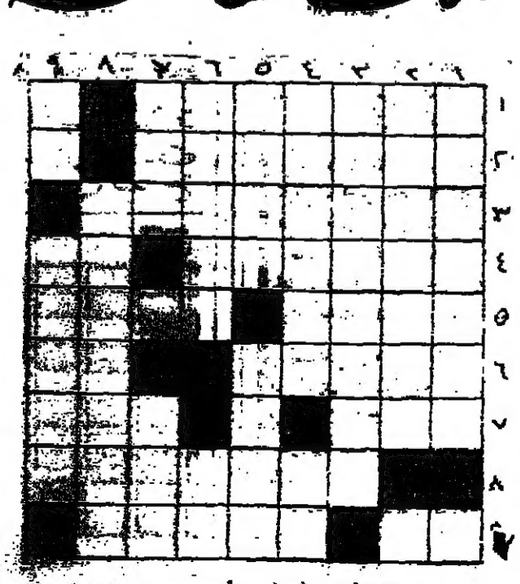

ـ اعدها : ميشيل بخيت ـ

افقي وعمودي :

١ـ مطرب شعبي
٢ـ بلد اوروبي
٣ ـ عكسها فلم لفريد الاطرش
٤ـ عكسها بمعنى تغيير شامبيل ـ عكسها حرف جر
٥ـ جدها في الاوانب ـ اسم علم مذكر
٦ـ ممثلة مصرية ـ عكسها قسم
٧ـ عكسها بمعنى ضعف ـ صفة غير حميدة
٨ـ عكسها احد كبار قواد الحرب الاخيرة
٩ـ رمز ممثلة فرنسية ـ عكسها الات دمار

حل اللغز الماضي

افقي : ١ـ عمر الشريف ٢ـ لعب ـ فن ٣ـ في ـ بت ٤ـ اسراء ٥ـ لي ـ ابد ـ شع ٦ـ معراج ٧ـ سب ـ ام ٨ـ ارب ـ الم ٩ـ رشدي اباظة

عمودي : ١ـ على الكسار ٢ـ مهني ـ شرسة ٣ـ ديد ـ بد ٤ـ مساعد ٥ـ لو ـ بر ـ ما ٦ـ رادار ٧ـ رق ـ اا ٨ـ بني ـ ظلم ٩ـ فاتن حمامة

جيتزبوهل ... المخيفة !

استعر على فتاة وفشل يفصح للغة الانجليزية !

« ٦ »

في كيتزبوهل تثبت عند ايان فليمنغ فكرة القسوة على نفسه كعقاب لها على ... كانت تحظى به من رفاهية ومتعة ! •

وقد تطورت هذه الفكرة فيما بعد وانتقلت الى شخصية جيمس بوند الذي كان الى جانب ركوب المخاطر لا يرضى من الاشياء والحياة الا باحسنها واتمها واغلاها !

ويقول العارفون بشخصية ايان فليمنغ على حقيقتها ان هذه القسوة الظاهرية في حياته تخفي تحتها حساسية مرهفة الى ابعد الحدود كما تخفي خوفا من الالم • فقد كان مزاجيا في تصرفاته وكان يحب الابتعاد عن الناس والعالم ليأمن شرورهم • ولم يكن له من وسيلة الا الظهور بمظهر القاسي الذي لا يحتمل احدا ان « يدعس على طرفه » !

وعاش ايان فليمنغ في كيتزبوهل ستة ثم قرر استاذه دنيس ان عليه ان يحاول دخول السلك الدبلوماسي ونصحه بذلك •

وكان السبب الذي دعا استاذه الى ذلك القرار جزءا من المعالجة النفسية التي كان يعالج بها ايان • فقد ادرك ان ايان في داخليته طموح جدا وان طموحه العظيم هذا هو الذي ارهق نفسه وقواه • فاذا كانت النفوس كبارا تعبت في مرادها الاجسام • ومثل هذه النفوس لا ترضى بالامور الوسط فاما ان يكون لها الصدر في الدنيا او الا يكون لها شيء بالمرة •

وهكذا فقد كان على ايان فليمنغ من اجل تحقيق هذه الغاية التي اعجبته ان يحسن لغته الفرنسية والالمانية ، فانتسب الى جامعة ميونيخ اولا ثم الى جامعة جنيف •

اما مدينة ميونيخ فلم تترك عنده اي اثر يذكر بخلاف مدينة جنيف ، تلك المدينة « النظيفة المتدينة التي انتجت المصلح الديني كالفين • » والتي انتجت عند ايان فليمنغ شعورا بالمحب والكراهية ، كالشعور الذي كانت تتركه فيه المدن الاسكتلندية •

كانت جنيف عالما صغيرا قائما بذاته • وقد اوجد ايان لنفسه مكانة كبيرة بين عدد من التلامذة الاغنياء والدبلوماسيين • كان انذاك في الحادية والعشرين من عمره وكان قد بدا يبدو عليه نوع من التألق والنعمان الذي لم يفارقه طيلة حياته فيما بعد •

وفجأة تحول الى شخصية هي مزيج من شخصية الدكتور فاوست المحبة للعلم وشخصية بايرون الرومانتيكية المتطلقة •

وبدا يبدو الان منفقا ويؤخذ في عداد المثقفين فيجمع الطبعات الاولى من الكتب الحديثة ويجمع لوحات كوكوشكا وبيكاسو • وكان توأما الى ان يظل سابحا في تيار الثقافة المعاصرة شريطة الا تتطلب منه هذه الثقافة جهودا كبيرة !

كانت جنيف بالنسبة اليه اكمالا لعلمه • ولكنها كانت اغرب اكمال لاغرب علم • ولولا انها كانت كذلك لما استطاع فليمنغ ان يحتمل الثقافة او ان تحتمله الثقافة •

وكانت جاذبيته للنساء في جنيف لا تقل عن جاذبيته في كيتزبوهل •• بل لعله اصبح اكثر جاذبية حين اكتسى وجهه الجميل ملامح قاسية كانت تسحر فتيات جنيف اللواتي ربين على الطهارة والعذرية والكبت !

وحدث ما لم يكن متوقعا اذ ان معاملة فليمنغ للنساء قد تغيرت عما كانت عليه في كيتزبوهل • ففي جنيف لم يكن ينتقل من زهرة الى زهرة ، ومن فتاة الى فتاة ، وانما قنع بفتاة واحدة تعلق بها حتى راح اصدقاؤه يتساءلون فيما بينهم عما حدث لايان !

كانت الفتاة التي وقع ايان فليمنغ في حبها شابة جميلة سويسرية ـ فرنسية بروتستانتية ووالدها من اصحاب العقارات والاراضي بالقرب من جنيف • ولعل ايان لم يكن بالنسبة لباب الشاب الامثل لابنته ، ولكن امها احبت الشاب واقنعت الاب واتفق على الخطبة بصورة غير رسمية •

ربما كان ايان مولها فعلا •• او ربما كان يلعب دورا اخر في الضحك على ذقون نفسه •• او لعله كان يعرف ان مثل ذلك الزواج امر مستحيل وهو رجل رومانتيكي يلاحق بطبيعته المستحيلات !

ولكن الذي حدث هو انه لم يكن ليتم زواج الا بعد ان ينجح ايان في امتحانات السلك الدبلوماسي • وكان يفصل بينه وبين الامتحانات ستة اشهر

وما ان وصلت الخبر الجديد الى امه وعرفت ان ابنها يهيء نفسه لمستقبل لم تكن تحلم به في منامها •• في السلك الدبلوماسي •• حتى طارت فرحا ووافقت على كل طلباته بما في ذلك الزواج من تلك الفتاة شريطة ان ينجح في دخول السلك الدبلوماسي •

وتقدم لامتحانات السلك الدبلوماسي البريطاني اثنان وستون طالبا لاختيار ثلاثة منهم فقط • وكان ترتيب ايان في الامتحان الخامس والعشرين ! وقد حصل على اقل علاماته في اللغة الانجليزية حيث نال عشرين من مائة !

وماذا حدث له بعد ذلك مع الفتاة التي احبها والتي كان زواجه منها مشروطا بنجاحه ؟

« يتبع »

قصة حياة

ايان فليمنغ

تراكتورات بيلاروس الروسية الجبارة

م • ت ٣ ـ ٥٢

"BYELARUS"
MT3-52

هي التراكتورات التي ادهشت جميع الاوساط الزراعية في العالم وبخاصة في الاقطار العربية الشقيقة • فقد قلبت بيلاروس معالم الارض بحراثتها العميقة التي تصل الى ٦٥ سم واقتحمت اصعب انواع الاتربة فحولتها من ارض جرداء قاحلة الى ارض مزدهرة نامية •

يستمد بيلاروس الجديد موديل م • ت ٣ـ٥٢ قوته من التطوير الجديد الذي ادخل عليه ، فهو يعمل بطريقة « التحريك المزدوج » اي « دوبل بلي اكس » وبقوة ٨٠ حصانا روسيا ، كانت التربة رخوة او لزجة قد تعرض التركتور الى الغرز او الانزلاق •• الا ان بيلاروس الجديد يستطيع ان ينتشل نفسه بنفسه ، وذلك بواسطة رافعة خاصة تعمل اوتوماتيكيا عند الحاجة •

وعلاوة على ذلك فقد صمم بيلاروس ليلائم جميع احوال الطقس والمناخات المختلفة • فهو مزود بمبرد خاص يتغلب من حرارة المحرك كي يستمر في عمله دون توقف • كما وان غرفة السائق الجديدة الكاملة زودت بمكيفات باردة ومدافئة تجعل السائق سعيد ونشيطا طيلة مدة عمله •

وتجدر بيلاروس الجديد موديل م • ت ٣ـ٥٢ عن غيره من التراكتورات باقتصاديته •• فهو يستهلك من الزيت والسولار اقل بكثير من المعدل الجاري الذي يدله في اقتحامه اصعب انواع الاتربة • ونظرا للطلب المتزايد على هذا التركتور فقد استورد الوكلاء شركة جوبحان اخوان ـ عمان بعددا اكبر منها • كما جهزوا على توفير قطع الغيار حتى لا تتعطل مصالح المزارعين وهم في اعز الحاجة اليه • اضف الى ذلك وجود المهندسين الميكانيكيين الروس ليشرفوا باستمرار على صيانة التركتورات في جميع انحاء المملكة •

وشركة جوبحان اخوان تنتهز هذه المناسبة لتعلن للمزارعين الكرام عن وجود تركتورات صغيرة قوة ٢٠ حصانا موديل م • ت ٥٠ للبساتين والانجار ، كما تتوفر لديهم الحصادات الروسية وجميع الاليات الزراعية الروسية الثقيلة وان الشركة توفير الصيانة المجانية لمدة الكفالة لجميع التركتورات والاليات المختلفة • وبامكان المزارعين مشاهدتها في معرض الشركة في عمان ـ طريق المحطة •

اعداد وترتيب شركة دينار للدعاية والاعلان ـ عمان ـ ت ٣١٧٧٣

مذكرات الجنرال السويدي كارل فون هورن

أثار اليهود أزمة ادخال المياه الثقيلة الى القدس انتقاماً مني

بن غوريون كان «كذاباً» حين خضع ثم زعم انه استهدف لضغط اميركي !

ننشر فيما يلي مقتطفات مترجمة من مذكرات الجنرال كارل فون هورن الرئيس الاسبق لهيئة الرقابة على الهدنة في فلسطين • وقد نشرت هذه المذكرات في الاصل بالسويدية في ٣١ تشرين الاول الماضي • وصدرت ترجمتها الانكليزية منذ أيام •

نشأ في عام ١٩٥٨ خلاف بشأن تحديد خط الهدنة الذي كان من قبل قد حدد حسب مستوى الماء في بحيرة طبرية • ولما كان مستوى الماء قد انخفض بعد مرور عدة سنوات فقد نشأ سؤال حول امكان تحديد الخط من جديد وهل سيكون تحديده بالنسبة الى مستوى ماء عام ١٩٤٧ او المستوى الجديد • وكانت الامم المتحدة ترى ان القياس يجب ان يكون بالنسبة الى مستوى الماء في عام ١٩٤٧ •

بحيرة طبريا الجميلة التي كانت الطيور تغرد من حولها فيما مضى فصارت لا يسمع من حولها الا هدير الجرارات التي تحفر الاقنية • وهل كان أحد حتى من الانبياء القدامى يتصور نشوء مثل هذا الوضع الجديد ؟

ولكننا اتخذنا قرارنا بيسر • وكان على المستر البرت غراند الملحق الصحفي بهيئة الرقابة الدولية ان يرسم ستة تصريحات مختلفة لاعطائها الى الصحافة بهذا الشأن قبل ان نختار منها واحداً ونتفق عليه •

وقد طالبت الاسرائيليين بالتوقف عن حفر القناة والتوقف عن جميع الاعمال الى حين معرفة الاتجاه الذي ستسلكه تلك القناة بعيداً عن القطاع السوري • فلقد حفر اليهود خمسة وسبعين متراً منها في القطاع السوري

وكنت اتوقع رد فعل عنيفاً من جهة الاسرائيليين ولكنني دهشت اذ قبل الاسرائيليون القرار وساروا بموجبه • وبعد ان عادت القناة الى سيلها القويم راحت الصحف الاسرائيلية تقول لقرائها ان الخط الذي رسمته الامم المتحدة غير صحيح •

وكان المقصود بالطبع من موقف هذه الصحف هو الاستهلاك الداخلي للحفاظ على ماء وجه السياسيين الاسرائيليين ولكن هذه التصريحات قد اعطتنا معلومات اخرى • فان بن غوريون الذي كان دائماً يستشهد بالتوراة والذي لم أعتقد لحظة واحدة بانه رجل متدين اخبرني أن الضغط الامريكي وحده هو الذي جعله يقبل بقراري • ومنذ تلك اللحظة راحت اجهزة الدعاية الاسرائيلية الرسمية كلها تلعب على هذا النغم وتقول ان بن غوريون قبل بقرار الامم المتحدة لانه تلقى تهديداً من الامريكيين بانه اذا لم يقبل بالقرار فانهم سيلغون جوازات السفر لخمسة وثمانين الف سائح امريكي كانوا سيزورون اسرائيل في ذلك العام !

ولكن حتى غولدا مئير فيما بعد سكبت ماء بارداً على خرافة التهديد الامريكي هذه • واما التفسير الصحيح فهو أن العملية الاسرائيلية قد كشفت في وقت كانوا فيه راغبين جداً في السير ببرنامج التحفر • وقد ضحوا لذلك بخطتهم بينما كان بامكانهم المحاورة على عادتهم وكأنهم يلعبون الشطرنج مع الامم المتحدة •

ولكن القاصفة التي افاقوها كانت مثلاً على الاخيلة التي تأخذ بتلابيب افكارهم • وانا لا اشك في انه بالرغم من انني قد كسبت الجولة الاولى فانهم لا بد وان يعدوا ترتيبات لعدم تكرار مثل تلك الهزيمة عليهم •

وكنت أحس باستعداداتهم لهجوم مضاد بينما كان يقترب الرابع والعشرون من نيسان في القدس •

وبعد أن قمت بزيارة الى السيد سمير الرفاعي رئيس الوزراء ووزير الخارجية الاردني الذي كان داغ همرشولد يعتبره من السياسيين الحقيقيين القلائل في الشرق الاوسط ، كنت اعرف ما ستكون عليه ردة الفعل في عمان اذا ما قام الاسرائيليون بادخال مدافعهم ودباباتهم الى القدس من اجل الاستعراض •

ومرة اخرى اثرت هذه المسألة مع المسز غولدا مئير ولكن موقفها اكد لي تخوفاتي من ان الهدنة ستخرق عن عمد • ولم يكن امامي الا ان أسأل عن عدد المدافع والدبابات التي سيعرضها الاسرائيليون في القدس •

ومع أن وزارة الخارجية الاسرائيلية كانت تدرك ان الاستعراض مخالف لشروط اتفاقية الهدنة الا انها تجاهلت شروط الهدنة كلياً • واكدت لي وزارة الخارجية ان رئيس اركان الجيش الاسرائيلي سيزودني بالمعلومات التي اريدها •

وقد اصبحت المسألة لا تحتمل عندما مرت الايام دون ان تأتيني كلمة واحدة من الجنرال حاييم لاسكوف رئيس الاركان • وكنت اعرف حاييم لاسكوف جيداً اذ انه كان مدرباً على يد البريطانيين وكانت اراؤه تختلف عن الاراء العامة المعتادة في اسرائيل التي كانت تتصف بالثقة الخادعة وبالغرور •

« يتبع »

سمير الرفاعي

كارل فون هورن

داغ همرشولد

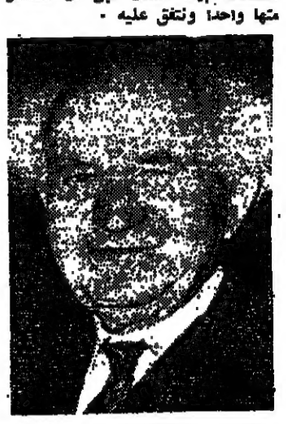

دافيد بن غوريون

غولدا مايير

حاييم لاسكوف

بنك انترا يستمر بالعمل ـ بقية

وكان بنك انترا قد توقف عن الدفع يوم ١٥ تشرين الاول الماضي بسبب فقدان السيولة لديه • وقد عقدت الجمعية العمومية اجتماعها برئاسة السيد نجيب صالحة الرئيس الجديد لمجلس ادارة البنك الذي اجاب على معظم الاسئلة التي وجهت اليه عن وضع البنك واسباب توقفه عن الدفع وقال بيان الجمعية العمومية ان الجمعية اخذت علماً بان البنك توقف عن الدفع لانعدام السيولة في صناديقه نتيجة لسحوبات قوية مفاجئة لم يكن للبنك يد فيها فضلاً عن تضافر عدة عوامل أخرى خارجة عن ارادته ونشاطه •

وقالت الجمعية العمومية انها بانتظار البيانات الحسابية النهائية التي هي قيد الاعداد من قبل السلطات المختصة والتقارير المتعلقة بجميع المقترحات التي تستهدف حل قضية البنك حلاً ايجابياً يحفظ مصالح جميع المودعين والمساهمين ويعيد الثقة الى مرافق البلاد وسيعلن مجلس الادارة في وقت لاحق عن الخطوات الايجابية التي سيتوصل اليها بصورة نهائية لحل الازمة حلاً مرضياً

واعربت الجمعية العمومية عن ثقتها الكاملة برئيس مجلس الادارة واعضائه وايدتهم في جميع الخطوات والاجراءات المتخذة من قبلهم لمعالجة الموقف الحاضر والعمل على اعادة نشاط البنك وممارسته للاعمال المصرفية •

وشكرت الجمعية جميع المودعين من لبنان والبلدان العربية لموقفهم المشرف وذلك اثر التصريحات المشرفة التي وردت على لسان المسؤولين الرسميين والمودعين الكبار بتأكيدهم وثقتهم بالمؤسسة واطمئنانهم على ودائعهم •

وكان امين السر السيد ابراهيم بيدس شقيق السيد يوسف بيدس رئيس مجلس الادارة السابق واحد المساهمين قد تلا بياناً معداً امام الجمعية العمومية انحى فيه باللائمة في ازمة البنك على شائعات مقصودة مغرضة سرت على السنة الناس اشتركت بها مع الاسف الشديد عناصر مختلفة متعددة كانت تحث الناس على سحب ودائعهم من بنك انترا •

وقال ان البنك اضطر ان يدفع باقل من شهر واحد مبلغاً لم يقل عن ١١٢ مليون ليرة لبنانية •

واضاف يقول ان من الاسباب البعيدة للازمة ارتفاع نسبة الفوائد على الاموال الصاعدة بشكل تصاعدي متواصل في جميع الاسواق المالية في العالم الحر • وقال ان البنك كان قد احتاط لمثل هذا الامر وتدبر امره قدر المستطاع بالسيولة اللازمة ولكن ما لم يتمكن من التحسب له هو هذا الهجوم الفاجئ عليه وحده دون سواه من المصارف بقصد سحب الودائع منه

واعترف البيان بان هنالك عروضاً متعددة قدمت للسيد صالحة منها ما هو لبناني ومنها ما هو من هيئات خارج لبنان كلها الا موضوع درس وتمحيص • وقد ألف السيد صالحة لجنة لمعاونته في درس هذه المقترحات •

وكانت ادارة البنك قد اتخذت تدابير عند اجتماع الجمعية العمومية فاقفلت ابواب البنك بوجه الصحفيين ومصوري الصحافة ولم تسمح لهم بالدخول الا بعد انتهاء الجمعية العمومية •

وذكر بعض المساهمين بعد الاجتماع انه كان هناك اتفاق مسبق بين مجلس الادارة وعدد من المساهمين حول طرح عدد من الاسئلة على المجلس وبينها سؤال عن سبب عدم عودة السيد يوسف بيدس رئيس مجلس الادارة السابق الى لبنان ابان الازمة • وقد اجاب السيد صالحة عن السؤال بقوله لقد كان السيد بيدس قبل الازمة بمدة طويلة في اوروبا • وابان الازمة عمد الى جمع سيولة للبنك وبالفعل أرسل بعض المبالغ ولكنه لم يحدد تلك المبالغ • وقال ان السيد بيدس لم ينفرد بأي عمل ولم يقدم على فتح أي فرع في أي مكان الا بعد اخذ موافقة مجلس الادارة • ونحن متكاتفون معه • وليس هنالك أي مأخذ على حسابات البنك أو تصرفاته •

ووجه اليه سؤال اخر عن عدم احتياط البنك لتأمين السيولة فقال : كنا محتاطين للامر وقد اودعنا البنك المركزي كمية من الاسهم والسندات وطلبنا عليها سيولة تتراوح بين ٦٠ بالمئة و ٧٠ بالمئة من قيمتها لكن البنك المركزي لم يعطنا الا ١٧ ليرة عن كل سهم من أسهم شركة طيران الشرق الاوسط التي تبلغ قيمة السهم الواحد منها ١٥٠ ليرة و ٢٥ ليرة عن كل سهم من أسهم فندق فينيسيا التي يبلغ ثمن الواحد منها ثلاثمائة ليرة •

ونفى السيد صالحة انباء اشيعت اثناء ازمة البنك عن ان اعضاء مجلس الادارة سحبوا الكثير من الاموال • وقال ان هذا لم يحصل لا اثناء الازمة ولا قبلها بمدة طويلة وسئل هل هناك اعمال غير مصرفية كان يتعاطاها البنك فاجاب نعم ولولا هذه الاعمال لما ازدهر • واكد ان موجودات البنك في كل حال اكثر من المطلوب منه

وقد اشتكى عدد من المساهمين بعد خروجهم من الاجتماع من عدم ترك حرية طرح الاسئلة لهم في الاجتماع •

وصرح ناطق بلسان بنك انترا في وقت لاحق بأن وقوف البنك على رجليه واستعادته مكانته ونشاطه في المستقبل لا يعني تخلي البنك عن طلب الصلح الواقي • وقال الناطق ان البنك سيطلب الغاء الصلح الواقي متى بدأ دفع الودائع • واشار الى انه اذا طلب الغاء الصلح الواقي الآن وعجز عن دفع الودائع اعتبر في حالة افلاس

رفضت ـ بقية

دولي على أملاك العرب التي تركوها وراءهم في اسرائيل قبل ١٨ سنة •

ورفض المستر هارولد بانكروفت المندوب الاميركي التعديل الصومالي وقال انه سيقضي على توازن مشروع القرار الذي حاول انتهاج خط وسط بين الموقفين المتصلبين للطرفين ! •

وقال ان لجنة التوفيق تحتاج بسبب طبيعة تركيبها الى تعاون جميع الحكومات المعنية أي اسرائيل والدول العربية المضيفة للعائدين • ومضى يقول ان مشروع القرار يريد توفير مجال لنجاح اللجنة في عملها في المستقبل والتعديل الصومالي سيكون له تأثير عكسي على الارجح •

وعرض مندوب الصومال بعد ذلك مشروع القرار الخاص بتعيين حارس على املاك اللاجئين واشار الى ان ١٧٠ مليون دولار هي الدخل السنوي المقدر لاملاك العائدين في اسرائيل ستعود بفائدة كبيرة في تحسين مستوى العيش المحزن للعائدين •

وسخر مايكل كوماي مندوب اسرائيل باقتراح تعيين حارس على أملاك العائدين ولم يعلق على مشروع القرار الاميركي الذي يدعو جميع الدول الى زيادة تبرعاتها لوكالة الغوث الدولية ورفض كذلك التعديل الصومالي للمسودة الاميركية • وتحدث عن اقتراح تعيين حارس على الممتلكات الذي تتبناه افغانستان وماليزيا والصومال وباكستان فتساءل ان كانت احدى الدول الاعضاء في الامم المتحدة ترضى بوصول مندوبين اليها للاشراف على جزء من ممتلكاتها • وقال انه لو كانت الجمعية العامة حرة في القيام بمثل هذه الامور لدبت الفوضى في الامم المتحدة

وأكد كوماي ان بلاده على استعداد للدخول في مباحثات بصدد اللاجئين مع البلدان العربية حالما تبدي هذه البلدان استعدادها لذلك ! وقال أن العرب يرفضون اجراء مفاوضات ومضى يقول ليس ثمة فائدة في البقاء في سنة ١٩٦٦ متكبين على مشكلة عمرها ١٨ سنة تجاوزتها الاحداث الدولية ! • واضاف يقول ان افضل طريقة لمساعدة اللاجئين هي التعويض عليهم ودمجهم في الحياة الاقتصادية للشرق الاوسط ! •

وتحدث مندوبو سورية والجمهورية المتحدة فاعلنوا تأييدهم لتعيين الحارس الدولي على ممتلكات العرب وقال مندوب العراق أن اسرائيل دولة معتدية في الشرق الاوسط ولا يمكن السماح للمعتدي بان يتمتع بثمرة عدوانه •

وقال انه لا وجه للمقارنة بين هجرة يهود العراق الى فلسطين المحتلة وتشريد اسرائيل أكثر من مليون عربي من أرض آبائهم واجدادهم باستخدام قوة السلاح •

وقال مندوب الجمهورية المتحدة ان السلطات الاسرائيلية استولت على بعض الوثائق والمستندات الخاصة بالممتلكات العربية أثناء عدوانها على قطاع غزة •

وتدخل المستر بانكروفت مندوب الولايات المتحدة مرة أخرى ليستنكر الاقتراح الداعي الى تعيين حارس قائلاً ان من المستحيل تنفيذه في حال رفضه من قبل اسرائيل •

والغي الاجتماع الذي كان من المقرر ان تعقده اللجنة بعد الظهر وتقرر ان تجرى عملية التصويت يوم الاثنين القادم •

احتفل ـ بقية

روديسيا بدأت في جنوب افريقيا المبتورة قبل ١١ سنة كاحتجاج على فقدان الحريات المدنية • وهي تتألف بكاملها من النساء اللواتي يقمن باحتجاجات صامتة وهن يضعن الاوشحة السوداء فوق ملابسهن •

ولمح المستر سميث الى أن الوقت قد حان لاجتماع شخصي بينه وبين المستر هارولد ولسون رئيس وزراء بريطانيا في محاولة أخيرة لحل أزمة الاستقلال وأشار سميث في رسالة خاصة اذاعها على الروديسيين بالتلفزيون والراديو الى استمرار الاتصالات بين الحكومتين البريطانية والروديسية فكرر تصريحاً أخيراً له قائلاً أما فيما يتعلق بصيغة الدستور فاننا اقرب الى الاتفاق مما كان معظم الناس يظنونه ممكناً قبل ١٢ شهراً • ومضى يقول ان الثغرة بين الجانبين ليس من الاتساع بالقدر الذي يحاول الكثيرون تصويره وهي قابلة للسد غير أن هذا يقتضي توفر حسن النية لدى بريطانيا والرغبة في المساعدة على الخروج من المأزق الحالي •

وكان سميث قد ازاح في حفلة راقصة غشية يوم الاستقلال الستار عن جرس تذكاري على شكل جرس الحرية الاميركي وفرعه ١٢ مرة ثم ابلغ اكثر من ثمانمائة ضيف قائلاً هذه بداية عهد مدهش •

وبينما كان يرفع كأس شمبانيا يهتف « روديسيا المستقلة » ارتفعت اصوات هتاف قائلة « جمهورية » وكان ذلك اشارة الى رغبة سكان روديسيا البيض بقطع اية روابط لا تزال قائمة مع بريطانيا •

وأقام الكثيرون من السكان البيض حفلات في منازلهم وفي المطاعم والحانات ولم يكن يبدو أن احداً قد اهتم بالانباء الواردة من نيويورك بشأن تصويت لجنة الوصاية الدولية على استخدام القوة لانهاء التمرد الروديسي

وقال سميث في احتفال ازاحة الستار عن الجرس كل مرة يقرع فيها هذا الجرس تعني مسماراً في نعش أولئك الاشخاص الذين يريدون التدخل في الشؤون الداخلية لروديسيا • لقد ذهبت تلك الايام الى الابد ! •

انكراه يتهم نكروما

بالتجسس على عبد الناصر سنة ٦٥ !

القاهرة ـ رويتر ـ ذكرت صحيفة « الاهرام » ان الرئيس الغاني السابق كوامي نكروما اتهم بانه تجسس على الرئيس جمال عبد الناصر وعلى اثنين آخرين من رؤساء الدول خلال مؤتمر الذروة الثالث لمنظمة الوحدة الافريقية الذي عقد في اكرا في السنة الماضية •

وقال السيد محمد حسنين هيكل رئيس تحرير « الاهرام » ان الجنرال جوزف انكراه رئيس مجلس الثورة الحاكم في غانا عرض الاتهام في اجتماع في أديس ابابا مع الرئيس عبد الناصر والرئيس الليبيري وليام تبمان والامبراطور هيلاسيلاسي عاهل اثيوبيا

وكان الزعماء الاربعة قد عقدوا الاجتماع للبحث في الازمة التي نشبت من جراء احتجاز غانا وفد غينيا الى اجتماعات المجلس الوزاري لمنظمة الوحدة الافريقية في أديس ابابا الذي سبق مؤتمر الذروة الرابع الذي عقد في نهاية الاسبوع الماضي •

وقال السيد هيكل ان الجنرال انكراه ابلغ رؤساء الدول الثلاث ان الدكتور نكروما تجسس عليهم وان ميكروفونات وضعت في غرفهم •

ونسب السيد هيكل الى الرئيس عبد الناصر قوله للجنرال انكراه انه كان يعلم بوجود ميكروفون في غرفته لكنه لم يكترث للامر •

ونسب السيد هيكل الى الرئيس عبد الناصر قوله ايضاً ليس عندي ما اخفيه واعتقد ان الميكروفون وضع دون علم نكروما • واعتقد ايضاً أن الذين حاولوا التجسس علينا تجسسوا على نكروما من قبل •

وقال السيد هيكل ايضاً ان البعثة الثلاثية لمنظمة الوحدة الافريقية التي ذهبت الى اكرا وكوناكري في الاسبوع الماضي لتسوية النزاع بين غانا وغينيا قدمت تقريراً الى الرئيس عبد الناصر قالت فيه أن هناك ٨١ غانياً في غينيا وانه لم يطلب احد منهم العودة الى غانا •

واضاف السيد هيكل قائلاً ان مندوباً من زامبيا ابلغ خلال الاجتماع الوزاري للمنظمة رئيس الاجتماع انه عثر على مذكرة كتبها بالفرنسية مندوب لم يذكر اسمه الى زميل له وجاء فيها صديقي العزيز • ان من المهم الان ان تعيق اتخاذ اي قرار ! •

هل تسحب تونس

اعترافها بالنظام الجمهوري في اليمن ؟

بيروت ـ اقليمية ـ وصل السيد المنجي سليم وزير العدل التونسي الى بيروت في طريق عودته الى بلاده من اديس ابابا حيث مثل الرئيس التونسي في مؤتمر الذروة لمنظمة الوحدة الافريقية الذي اختتم هناك يوم الاربعاء الماضي •

وقال ردا على سؤال عن رأيه في اتفاق الدفاع المشترك الذي وقع اخيراً بين الجمهورية العربية المتحدة والعربية السورية الله يعينهم ! •

وقال ردا على سؤال اخر ان بلاده لا تنوي سحب اعترافها بنظام الحكم الجمهوري في اليمن اذا كان هذا النظام اكثر ضماناً لتحسين حالة الشعب اليمني لكن يظهر ان الشعب اليمني ليس على هذا الرأي ونحن في هذه الحالة نرضى كما هي سياستنا بالوضع الذي يرتضيه اي شعب لنظام حكمه ! •

وسئل ان كان هناك من تطور في العلاقات بين تونس والجمهورية العربية المتحدة فاجاب بقوله اننا في وضع يقوم على قطع العلاقات مع الجمهورية العربية المتحدة وفي وضع مقاطعة مع الجامعة العربية • وما لم تتغير الاوضاع وتزول أسباب الهيمنة والسيطرة فما زلنا على موقفنا

واعرب عن امله بتحقيق وحدة المغرب الكبير في المستقبل • واكد ان هناك ابحاثاً بين دول المغرب الاربع بهذا الصدد وهي تونس والمغرب والجزائر وليبيا • وقال ان وحدة المغرب العربي في حال تحقيقها ستخدم ولا شك العرب في المغرب والمشرق على السواء • الا انها ستكون بمعزل عن الجامعة العربية والوحدة الافريقية ! •

شاهدت الفلم ٨٦٢ مرة !

بريمريف • ويلز • ـ رويتر ـ تعتزم الارملة ميرا فرانكلين مشاهدة فيلم « صوت الموسيقى » هنا اليوم للمرة الثانية والستين بعد الثمانمائة وقالت ان هذه ستكون الاخيرة

وعرض الفيلم مدة ١٨ شهراً في احدى دور السينما هنا حيث امضت المسز فرانكلين وعمرها ٤٢ سنة ١٠٧ ايام و ١٨ ساعة في مقعدها المفضل الذي قدمته الدار لها مجاناً بعد مشاهدتها الفيلم بضع عشرة مرة

وقالت المسز فرانكلين ان الفيلم قضى على الشعور بالوحدة التي كانت تعاني منه !

أطلقت ـ بقية

الاميركيين بينهم ممثلو الجمهورية العربية المتحدة ولبنان والمغرب •

واعلن المسؤولون في وكالة الفضاء ان عملية الاطلاق كانت مثالية وان كل شيء على ما يرام •

وتهدف الرحلة التي تستغرق اربعة ايام وهي الاخيرة في سلسلة عربات جيميني الى حل معضلة السير في الفضاء

ومرت الكبسولة اجيناً بعد ٤٥ ثانية من اطلاق جيميني ١٢ فوق رأس كنيدي في نهاية اول دورة لها حول الارض • وقد ارسلها الى مدار دائري حول الارض صاروخ من نوع اطلس انطلق في الساعة التاسعة والدقيقة الثامنة ليلاً • بتوقيت الاردن • في الوقت المحدد له بالضبط •

فرقة ـ بقية

فيتكونغ قصفوا معسكراً يضم عائلات رجال الحرس الوطني الفيتنامي الجنوبي فقتل ٢٤ شخصاً وجرح ٣٣ اخرون • وكان هذا الهجوم الذي قام به الثوار قبل الفجر واحداً من سلسلة من الهجمات بمدافع المورتر على المنشآت الحكومية في منطقة دلتا ميكونغ حيث يعيش معظم سكان البلاد وعددهم ١٥ مليوناً •

وشن الثوار في الساعات الاربع والعشرين الماضية ١١ هجوماً على المنشآت الحكومية استعملوا في ثماني هجمات منها مدافع المورتر •

اليوم ـ بقية

ذاته الى اسفل ويتوقع علماء الفلك ان يجمعوا معلومات قيمة بمراقبة النمل حين يتوقف عن العمل لدى غياب الشمس ويستمعوا الى صياح الديكة ويراقبوا تصرفات الخيول •

غير ان جزءاً رئيسياً من البرنامج لن يتحقق فقد ادى تأخير اطلاق مركبة جيميني ١٢ الفضائية هذا الاسبوع الى عدم تمكن الرائدين جيمز لوفيل وادوين الدرين الان من تصوير الكسوف من الفضاء كما كان مقرراً ذلك لانهما لن يكونا في الموقع المناسب وقت حدوثه •

وعندما سئل المستر جون رينيري الضابط الصحفي في مؤسسة العلوم الوطنية الاميركية عن الفائدة العلمية لهذا البرنامج اجاب قائلاً من يدري فان النتائج قد تكون مفيدة ربما خلال سنة وربما خلال عشر سنوات •

من الصحف اليهودية

موقف لن يتبدل

● نشرت صحيفة « جروزالم بوست » الاسرائيلية تحقيقاً عن مؤتمر عقده الطلاب العرب في الجامعات الاميركية بمناسبة وعيد بلفور قالت فيه ان الكلمات التي القيت خلال المؤتمر والذي استطاع ان يشد لحضوره عدد كبير من الاميركيين انه لا يمكن زحزحة هؤلاء الطلاب عن موقفهم الصلب المعادي لوجود اسرائيل ولكن كاتب التحقيق اعرب عن امله في ان يتمكن الاساتذة الاميركيين من التأثير على هؤلاء الشباب بحيث يتخذون موقفاً اكثر ليونة !

خطة كنيدي •• للسلام

● ذكرت صحيفة « جروزالم بوست » ان المستر ماير فيلدمان مستشار الرئيس الاميركي السابق جون كنيدي اعلن في خطاب القاه بمناسبة تدشين مركز كنيدي في جامعة هداسا بأن الرئيس السابق كان يتبنى برنامجاً من خمس نقاط لاحلال السلام في الشرق الاوسط يقوم على اساس دعم اميركي كامل لاسرائيل ومدها بما يلزمها من سلاح بالاضافة الى احباط المشروعات العربية الرامية لتحويل روافد نهر الاردن

احبار ناثان بالهند

● قال الطيار الاسرائيلي « الخالع » ابي ناثان الذي قام بمحاولات فاشلة لمقابلة عدد من المسؤولين العرب وبحث اقرار السلام في الشرق الاوسط انه لن يغادر الهند قبل ان يجتمع بالمسز غاندي رئيسة الوزراء ويطلب منها السعي لاقناع العرب بقبول الصلح مع اسرائيل

وقد قضى ناثان عشرة ايام حتى الان في الهند دون ان يتمكن من مقابلة اي مسؤول هندي مهم !

الهجرة المضادة

● ذكرت صحيفة « جروزالم بوست » ان مظاهرة قامت امام القنصلية الكندية في تل ابيب كانت تهتف وتحمل لافتات ضد استئناف موجة الهجرة من اسرائيل الى كندا

ومما يجدر ذكره ان المسؤولين الاسرائيليين اعربوا مؤخراً عن قلقهم ازاء زيادة عدد الذين يتركون اسرائيل نهائياً

محاكمة الشباب العرب

● ذكرت صحيفة « جروزالم بوست » ان محكمة حيفا قضت تمديد اعتقال تسعة من الشبان العرب من قريتي ام الفحم وسموع الى حين محاكمتهما بتهمة التجسس ضد امن اسرائيل

انفجارات في عدن

عدن ـ قال ناطق بلسان قوات الامن في عدن ان ١٧ شخصاً اصيبوا بجروح نتيجة انفجار قنابل يدوية في عدن خلال الاربع والعشرين الساعة الماضية •

وقد تولت سيارات صهريج بريطانية نقل الماء الى مئات من الاسر في منطقة المنصورة بسبب انقطاع الماء عن المنطقة بعد ان نسف لغم محطة لضخ الماء •

ما زال ديغول عقبة بوجه بريطانيا

لندن ـ رويتر ـ درس المستر هارولد ولسون رئيس وزراء بريطانيا ردود الفعل الخارجية الاولى على خطته الرامية الى الربط بين المجموعتين الاقتصاديتين المتنافستين في اوروبا • وكان اهتمامه الرئيسي موجهاً الى الرئيس ديغول الذي رفض محاولة بريطانيا الاولى الانضمام الى السوق الاوروبية المشتركة سنة ١٩٦٣ • ويريد ولسون ان يعرف اذا كان ديغول سيقول « لا » مرة اخرى •

واستقبلت الاوساط الرسمية الفرنسية البيان الذي ادلى به ولسون في البرلمان بهذا الصدد بالتحفظ •

وقالت اليونايتدبرس ان ديغول سيحاول مرة اخرى عرقلة انضمام بريطانيا للسوق اذا شعر بأن ولسون سيصر على الابقاء على الروابط الوثيقة بين بلاده والولايات المتحدة •

بشرى

لاهالي اريحا الكرام

اليوم اصبح بامكان الجميع الحصول على « زيت الزيتون الموانسي »

لاول مرة في مدينة اريحا ـ مكفولاً لعدم تغير اللون والطعم

الكمية محدودة والطلبات تلبى بسرعة

المراجعة مع ـ تلفون ٥٨١ اريحا

او منحمة شلباية ـ سوق الخضار قرب البلدية

شركة مصانع البيرة الوطنية المساهمة المحدودة

دعوة للمساهمين

استنادا الى المادة ٣٣ من النظام الداخلي قرر مجلس الادارة دعوتكم لحضور الاجتماع الغير عادي للشركة وذلك في تمام الساعة العاشرة من صباح يوم الخميس ٢٤ تشرين الثاني ١٩٦٦ في مبنى الشركة بالزرقاء •

وفي حالة تعذر حضوركم شخصياً يرجى توكيل مساهم اخر في الشركة ينوب عنكم في حضور الاجتماع المذكور •

رئيس مجلس الادارة

عبده الشاعر

اعلان

مشروع توسيع وتحسين مطار القدس

لاحقاً للاعلان الصادر في الصحف المحلية خلال الاسبوع الماضي والمتعلق بتسليم نماذج التأهيل للاشتراك في مناقصة عطاء توسيع وتحسين مطار القدس يرجى العلم بان اخر موعد لاستلام نماذج التأهيل هو ٢١ تشرين الثاني ١٩٦٦ وسيسمح للمتعهدين الاردنيين ان يسلموا نماذج التأهيل الخاصة بهم قبل اجراء مشاركة مع متعهدين امريكيين اذ يمكن اجراء المشاركة خلال فترة المناقصة الواقعة بين اخر موعد لتسليم نماذج التأهيل وبين دعوة المتعهدين للاشتراك في المناقصة •

تقدم نماذج التأهيل من المتعهدين الاردنيين الى العنوان التالي :

مجلس الاعمار ـ عمان

وزير النقل

شركة الكهرباء الاردنية المساهمة المحدودة

عمان

اعلان عطاء

تطرح الشركة بالظرف المختوم لتوريد قضبان سنتيات واسلاك فولاذية وعوازل وفيوزات وبراغي • يمكن الحصول على الشروط والمواصفات من مكتب الشركة بعمان مقابل دفع مبلغ نصف دينار •

اخر موعد لتقديم الاجوبة الساعة العاشرة من صباح يوم الاثنين الموافق ١٢ كانون اول ١٩٦٦ •

الادارة

اعلان

تعلن شركة البترول الوطنية الكويتية « ش•م•ك » عن حاجتها لاشغال وظيفة مراقب عام العمليات في دائرة التسويق المحلي بالشروط الاتية :

١ ـ السن بين ٣٥ و ٤٥ سنة

٢ ـ اكمل دراسته الثانوية ويفضل من شملت دراسته الطبيعة والكيمياء •

٣ ـ معرفة جيدة باللغة الانجليزية كتابة وتحدثاً •

٤ ـ ان يكون قد امضى خمس سنوات في مركز اشرافي يتضمن جميع نواحي التشغيل لتوزيع وبيع المنتجات البترولية ، سواء سائلة او بالمفرق ، مع معرفة تامة باعمال التخزين والاستلام والتحميل والتوزيع واعداد المستندات ومبادىء معرفة السلامة حسبما تنطبق عموماً على صناعة الزيت •

٥ ـ القدرة على مراقبة قوة عاملة كبيرة والمساعدة في ادارتها •

٦ ـ ان يكون لديه رخصة قيادة سيارات صالحة •

تعطى الاولوية لرعايا الدول العربية •

تقدم الطلبات مع صور شهادات المؤهلات العلمية والخبرة العملية كتابياً الى دائرة شؤون الموظفين ، ص•ب « ٧٠ » الكويت ، في موعد اقصاه اسبوعين من تاريخ نشر هذا الاعلان •

قداس وجناز

عمان ـ يحتفل في تمام الساعة العاشرة والنصف من صباح يوم غد الاحد الموافق ١٣ـ١١ـ١٩٦٦ في كنيسة البشارة للروم الارثوذكس ـ العبدلي بقداس وجناز الثالث والتاسع عن نفس المرحومة

ياقوت الياس نينو

زوجة المرحوم الياس طنوس عكاوي

آل عكاوي ونينو وحبيب وجهشان وانسباؤهم واقرباؤهم يدعونكم لمشاركتهم في هذا الجناز راجين اعتبار هذه الدعوة لكل منهم لا اراكم الله مكروهاً بعزيز لديكم

قداس وجناز

عمان ـ يحتفل في الساعة العاشرة من صباح يوم الاحد الواقع في ١٣ـ١١ـ٦٦ في كنيسة البشارة للروم الارثوذكس ـ حي العبدلي ـ جبل اللويبدة بقداس وجناز الاربعين عن نفس المرحوم

سامي عبد حنانيا

فارملة الفقيد واخوانه وعموم آل حنانيا وسيس وقيسية وهنديله وسلمان ومسلم واقرباؤهم وانسباؤهم يدعون الاهل والاصدقاء للاشتراك معهم في الصلاة عن روح الفقيد ويرجون اعتبار هذه الكلمة بمثابة دعوة خاصة لكل منهم لا اراهم الله مكروهاً بعزيز لديهم •

قداس وجناز

القدس ـ يقام في الساعة التاسعة والنصف من صباح يوم الاحد ١٣ الجاري في كتدرائية مار يعقوب الارثوذكسية بالقدس قداس وجناز الاربعين عن نفس المرحوم

عيسى الياس سلفيتي

فارملة الفقيد واولادها يدعون الاهل والاصدقاء للاشتراك معهم في هذا القداس راجين اعتبار هذه الكلمة بمثابة دعوة خاصة لكل منهم لا اراهم الله مكروهاً بعزيز لديهم •

قداس وجناز

عمان ـ يحتفل في الساعة العاشرة والنصف من صباح يوم غد الاحد الموافق ١٣ـ١١ـ١٩٦٦ في كنيسة الروم الكاثوليك بجبل عمان بقداس وجناز الاربعين عن نفس المرحومة

اديل

زوجة المرحوم توفيق غرغور

فاولاد الفقيدة وعموم آل غرغور وفينان وانسباؤهم واقرباؤهم يدعون الاهل والاصدقاء لمشاركتهم في هذا الجناز راجين اعتبار هذه الكلمة بمثابة دعوة خاصة لكل منهم • لا اراهم الله مكروهاً بعزيز

من الحياة!

حين تكون حواء!

ـ بقلم: ابو باسل ـ

هم موظفون في مكتب ..
كلامهم دبش ، حديثهم دفش ..
لا ضابطة من ادب .. ولا رابطة من خلق .. ولم يروا داعيا لهما .. فكلهم من الجنس الخشن .. العبارات والتصرفات حملت جنسهم في كل لفظة ونامة .
ميما وعرت الفاظهم فهم من ذوى الشوارب ، والزعورة نوع من الرجولة .
والشعر في مظاهرة .. واللباس من وراء اليد .. ولا دافع لاى احداث .. واعتبروا ان العناية بذلك نوع من التخنث . وهم ضده على طول ..
والقت الريح موظفة بينهم .. كل كفاءتها سخاء من السماء ، من لونه عيناها ، من ليله شعرها ، وقطع من نجومه ذابت في خديها ..
لم تكن خدماتها في المكتب تذكر بجانب تأثيرها على موظفي المكتب ..
الدبش اصبح يسبح في انغام تتماوج مع الاعطاف التي تتمايل .
الدفش اصبح يذوب في لمسات تكاد تكون نماذج للطف والحنان ..
الشعر ناعم حريري ..
الهندام اربعة وعشرين قيراط ..
كانت الاضابير اثرية .. اصبح المكتب مراة صقيلة ..
قال ظريف منهم :
ـ لا يكون الرجل رجلا بدون حواء ..
وقال اظرف منه :
ـ لا يكون العمل عملا بدون حواء ..

رغم تطوير شكلهم العام

خنافس بريطانيا لم يحلوا فرقتهم

لندن ـ رويتر ـ نفى اعضاء فريق المغنين البريطانيين « البيتلز » احتمال انقسامهم وقالوا انهم يحاولون رسم خط جديد لمستقبلهم
واثار الفريق الذى باع مائة مليون اسطوانة موسيقية في ارتفاعه الصاروخي من ناد ليلي في ليفربول الى قمة الشهرة العالمية الى ان القيام برحلات اخرى في الخارج غير وارد في الوقت الحاضر على الاقل
وقال الفريق الرباعي الشعبي في مقابلة صحفية احتلت صفحة كاملة في صحيفة « الديلي ميرور » انه يعيد تقييم مستقبله
وكانت تكهنات بان فريق البيتلز في طريقه نحو التوقف قد قويت في الاسبوع الماضي عندما رفض المستر بريان ابستاين متعهد حفلات الفريق نداء الى البيتلز للاشتراك في برنامج تلفزيوني خاص لجمع تبرعات لقرية ابرفان في ويلز التي دمرها جبل من الفحم
وقال جون لينون احد اعضاء البيتلز ليست لدينا نية في حل الفرقة وسنستمر في التسجيل
وكان لينون الذى قص شعر راسه الطويل اخيرا قد مثل دور جندى في فيلم هزلي بينما يعمل بول ماكارتني على وضع موسيقى احد الافلام بينما قضى جورج هاريسون ستة اسابيع في الهند وقضى رينغو اجازة في الخارج . وارخى الثنان من الخنافس الاربعة شاربيهما !

« روح من هون، تيتمنا بايامك، استرجي تعا عالمجلس »

بعض العبارات التي ترددت خلال جلسة بمجلس النواب اللبناني

بيروت ـ اوردت الصحف اللبنانية تفاصيل المشادة العنيفة التي وقعت بين الحكومة ونواب الجبهة الديمقراطية في مجلس النواب اللبناني وادت الى تبادل الشتائم والملكمات في المجلس
وقالت هذه الصحف انه بينما كان الوزير بشير العثمان يتضارب مع الامير سهيل شهاب وسط صراخ متبادل بين الوزراء والمعارضين كانت اصوات تتعالى في وجه رئيس الوزراء السيد عبدالله اليافي قائلة : « روح من هون . روح عابيتك . ما بدنا ياك . تيتمنا بايامك . استرجي تعا عالمجلس .. »
وكان لا بد للرئيس اليافي ان يرد الصاع صاعين للنواب فتحداهم بقوله : انا هون .. ما بروح .. معي ثقة المجلس .. بلا ادب يا عيب الشوم .. ما شفت مجلس متل هالمجلس .. بتحداكم راح اجي عاجلسة الثقة وبتشوف .
وكانت المشادة قد بدات عندما اعترض احد نواب الجبهة الديمقراطية على تصريح كان السيد كمال جنبلاط وزير الاشغال قد ادلى به لاحدى الصحف اللبنانية واتهم به مجلس النواب بانه عاقر ، فقد قال النائب موجها كلامه لرئيس الوزراء بان عليه ان يستقيل
وهنا تطورت المناقشة ووصلت الى حد السباب ثم تبادل اللكمات بين بعض النواب
وعندها اضطر السيد صبري حمادة رئيس المجلس الى رفع الجلسة حيث عمل على تهدئة الخواطر !
والمعروف ان السيد رشيد كرامي رئيس وزراء لبنان السابق هو الذى يتزعم الجبهة الديمقراطية

« كلاي ـ وليامز » ليل الاثنين

المتحدى سيحاول التغلب على البطل

هوستون ، تكساس ، رويتر ـ سيجبر الملاكم كليفلاند وليامز خصمه على القتال منذ اللحظة الاولى في مباراتهما المرتقبة في محاولة للتغلب على محمد علي كلاي بطل العالم في الملاكمة للوزن الثقيل بضربة قاضية ليل الاثنين القادم
وفيما استعد الملاكمان لختام تمريناتهما اليوم لخص المليونير هيو بنيو المشرف على وليامز الاستراتيجية التي سيسير عليها في المباراة المؤلفة من ١٥ جولة في هوستون
وقال بنيو سنلاحقه فنحن الفريق المتحدى .. ونتوقع ان يهرب كلاي كاللص لكن اذا لغطه كليف بقبضته اليسرى فسيلقيه ارضا . ولا تنسوا ان كليف يسدد ضربات قوية
ويعتقد بينيو ان وليامز ، وهو في الثالثة والثلاثين ، في ذروته وانه يتمتع بنفس قوة الاحتمال التي كان يتمتع بها قبل ان يطلق احد رجال بوليس السير النار عليه وهو الحادث الذى كاد ان يفقده حياته قبل عامين ولا تزال الرصاصة في جسمه حتى الان
اما كلاي فهو في الرابعة والعشرين وفي حالة جسدية ممتازة . ويقول انه يحسب حسابات لضربات وليامز القوية لكنه تنبأ بانه سيلقى به ارضا بضربة قاضية
ويقول كلاي انه متعب قليلا ويحتاج الى الراحة بعد ان خاض عشر مباريات لكن لم يظهر عليه اى اثر لذلك خلال تمريناته هنا . وكان يبدو اثناء التدريب امس في حالة جيدة
وقال انجيلو دندى مدرب كلاي انه متاكد من ان كلاي يستطيع ان يهزم خصمه وليامز بالضربة القاضية ولكن دندى قال انه يعتقد ان المباراة قد تمتد الى الجولة الحادية عشرة .
واضاف يقول اننا نعرف ان المباراة ستكون قاسية . ويشعر كلاي بان وليامز صلب مثل ليستون ويبدو وليامز في حالة ممتازة . واعتقد ان المباراة ستمتد الى الجولة الثامنة والتاسعة والعاشرة والحادية عشرة ولكن سيخرج كلاي فائزا بالطبع . غير ان دندى لم يقل ان كلاي وجد في سوني ليستون فريسة سهلة حين تغلب عليه في الجولة السادسة في شهر شباط سنة ١٩٦٤ وفي الجولة الاولى في شهر ايار سنة ١٩٦٥ . واشار دندى الى ان كلاي سيتبع اسلوبه العادى في مباراته ضد وليامز وهو اسلوب يتميز بضربات من اليد اليسرى والابتعاد الى الوراء وتفادى ضربات الخصم الى حين سنوح الفرصة الملائمة للاجهاز على خصمه .
وعاد كلاي الذى امتنع في الاونة الاخيرة عن التكهن بالجولة التي ينهى فيها مباراته الى الحديث بما يشبه الشعر عن مباراته مع وليامز
وقال امس كنت افكر في الجولة الخامسة قبل ان يتحدث بنيو ولن تعرفوا ما سافعل وقد تنتهي المباراة في الجولة الثانية

وليدة في الشارع بقرية عقربة

نابلس ـ وجدت طفلة لم يتجاوز عمرها اليومين ملقاة في الشارع العام في قرية عقربة من قضاء نابلس وقد سلمت الى الشرطة ونتيجة للتحقيق السريع ظهر ان احدى السيدات القت بوليدتها في الشارع اثر شجار وقع مع افراد عائلتها وقد اجبرت الام على استعادة طفلتها

وفد أردني

لاحتفالات جامعة الكويت

عمان ـ يغادر عمان يوم ٢٥ الجارى وفد اردني يمثل الجامعة الاردنية ووزارة التربية والتعليم الى الكويت للاشتراك في الاحتفال بافتتاح اول جامعة كويتية الذى سيقام يوم ٢٨ الجارى .

نسف المخربون قطارا هنديا

نيودلهي ـ رويتر ـ قام مخربون باعمال تخريبية مرة اخرى ضد السكك الحديدية الهندية حين اخرجوا قطارا للجنود عن الخط مما ادى الى مقتل ١٤ شخصا بينهم ١٣ جنديا .
وقال ناطق حكومي ان فحص الخط اظهر وجود اعمال تخريب . وذكر ان ٣٥ رجلا كلهم من الجنود باستثناء شخصين اصيبوا بجروح وقد يعثر على مزيد من الجثث في حطام القاطرة والعربات الست التي خرجت عن الخط

علماء الفضاء الاميركيون

يجهلون كيفية « تهجئة الاسماء »

راس كنيدى ـ رويتر ـ لو كانت التهجئة مهمة في ارسال رجال الى القمر لكانت اميركا في ورطة كبيرة !
وقد اتضح ذلك من قائمة باسماء شخصيات في الامم المتحدة حضرت عملية اطلاق المركبة الفضائية « جيميني ١٢ » واصدرت القائمة وكالة الفضاء الاميركية في راس كنيدى
وسحبت القائمة بسرعة من مكاتب الصحافة عندما اكتشف مراسل صحفي اخطاء التهجئة لكن عددا من النسخ كان قد وزع .
ومن بين الاخطاء العديدة في التهجئة « ريج سيوبو » رئيس الوفد الفرنسي روجيه سيدو والسير جيمز بليمبول المندوب الاسترالي السير جيمز بليزول وقسطنطين ا . ستوروبولوف المستشار القانوني للامم المتحدة « المستر قسطنطين ا. ستافروبولس »
وحذفت وكالة الفضاء ايضا الحرف الاول من اسم الوسط للمستر ارثر ج . غولدبرغ رئيس الوفد الاميركي في الامم المتحدة !

ليس لصا فقط ..

بل هو أيضا يلقن ابنته لذة الحياة !

بيروت ـ ذكرت الصحف اللبنانية ان زوجة رجل مسجون بتهمة سرقة تقدمت بشكوى ضد زوجها الى النيابة العامة في جبل لبنان اتهمته فيها باغراء ابنته منها والبالغ عمرها ١٣ سنة والاعتداء عليها بوحشية ثائرة ادت الى سلبها عفافها !
وقالت المراة في شكواها ان ابنتها اعترفت لها بان والدها اعتدى عليها اربع مرات وانه في اول لقاء له معها اوهمها انه يريد ان . يعيش واياها لذة الحياة الدنيا . !
وقد ايدت الفتاة في التحقيق اتهامات امها

فهد بلان يمثل مع انيتا اكبرغ

بيروت ـ ذكرت مجلة « تي في » اللبنانية ان المطرب فهد بلان سيشترك في فيلم « حب ما » الذى ستقوم ببطولته النجمة الاميركية انيتا اكبرغ وكانت انيتا قد قامت مؤخرا بزيارة للبنان لاختيار المواقع التي سيجرى فيها تصوير الفيلم
وقالت النجمة الاميركية في حديث لها مع المجلة اللبنانية انها تدخن اربعين سيجارة اميركية كل يوم وان طولها يبلغ ١٦٨ سنتمترا وثلاثة ارباع السنتمتر واما عمرها فهو ٣٣ عاما بالضبط !

قتل الجوع ١٢٠

جاكرتا ـ ذكرت وكالة انباء انتارا الاندونيسية ان مائة وعشرين شخصا توفوا من الجوع في جنوب سومطره .

جهود مكافحة المخدرات

لا تزال فاشلة في الحد من انتشارها

جنيف ـ رويتر ـ جاء في تقرير للمجلس المركزي الدائم للمخدرات التابع للامم المتحدة ان حوالى ١٫٣٠٠ طن من الافيون غير مشروع اى ما يعادل ١٢ الف مليون حقنة مورفين وما يكفي لتموين الملايين من المدمنين على هذا المخدر تتوفر كل عام على الرغم من جميع الجهود الحكومية لمكافحة المخدرات .
وقال المجلس انه من الخطأ الاستنتاج بان الرقابة الدولية على المخدرات كانت فاشلة . فبين عامي ١٩٣٤ و ١٩٣٧ كان من المقرر ان التجارة المحرمة بالافيون تزيد على ١٧ الف طن غير ان هذه الكمية خفضت الى حوالى ٤٫٨٠٠ طن خلال اربع سنوات
ويلاحظ المجلس ان تحريم زراعة زهرة الافيون في ايران نجح نجاحا تاما وان الادمان عليه هناك انخفض الى حد بعيد .
وصرح السير غاري غرينفيلد الرئيس البريطاني للمجلس للصحفيين في وقت لاحق بان حصاد الافيون غير المشروع بلغ حوالي الف طن في منطقة تضم سيام وروما ولاوس ومقاطعة يونان في الجنوب الغربي من الصين
ورد على احد الاسئلة بقوله ان ليس لدى المجلس معلومات مباشرة عن زراعة الافيون في مقاطعة يونان ولكن يحتمل ان بعضه ظهر هناك في تجارة عقدها هنا واستغرقت ثلاثة اسابيع
ووضع المجلس تقريره بعد اجتماعات غير مشروعة .

في العالم اليوم ١١ مليون « أبرص »

جنيف ـ رويتر ـ ذكرت منظمة الصحة العالمية في تقرير لها عنا ان ١١ مليون شخص على الاقل مصابون بالجذام في العالم وان اقل من مليونين منهم يعالجون من هذا الداء
واضاف التقرير يقول ان هذا المرض لا يزال منتشرا وان حوالي مليون اصابة جديدة ستظهر خلال السنوات الخمس القادمة في بعض البلدان التي تبلغ نسبة الاصابة فيها درجة عالية
وينتشر مرض الجذام بصورة خاصة في اسيا حيث توجد حوالى ٥٫٥٠٠٫٠٠٠ اصابة وفي افريقيا حيث توجد اربعة ملايين اصابة . وتوجد في اوروبا ٥٢ الف اصابة

تلفون اخضر

باريس ـ سيكون التلفون الاحمر بين باريس وموسكو تلفونا اخضر بهذا تقررت تسمية الاتصال المباشر الذى سيدخل في الخدمة بين قصرى الاليزيه والكرملين بموجب الاتفاق الذى وقع امس الاول

« ماريا »

أكبر ماسة روسية

موسكو ـ رويتر ـ ذكرت وكالة انباء تاس السوفياتية ان اكبر حجر من الماس استخرج من الاتحاد السوفياتي حتى الان ووزنه ١٠٦ قراريط قد اطلق عليه اسم « ماريا » تيمنا باسم المراة التي عثرت عليه في حقول يافوتيسا للماس ! .

HOW TO FIND THE PERFECT SCOTCH
full story inside

'BLACK & WHITE'
SCOTCH WHISKY
"BUCHANAN'S"

تحدثت وكالات الانباء امس عن عاصفة البرد التي ضربت لبنان يوم امس الاول والحقت اضرارا بعدد من منازل بلدة جزين وقالت أن البرد كان بحجم كرة الطاولة .
ولكن صحف لبنان قالت امس أن البرد كان اكبر من ذلك ... كان بحجم بيضة الدجاج ... كما في الصورة !

لندسي « يفحص » بنفسه

خادمتي النادى الليلي .. العاريتي الصدر!

نيويورك ـ رويتر ـ وعد المستر جون ليندسي رئيس بلدية نيويورك بالقاء « نظرة فاحصة » على اول خادمتي ناد ليلي تعملان في المدينة وهما عاريتا الصدر
وكان ظهورهما قد اثار حفيظة المتمسكين باهداب الفضيلة وضاعف عدد الزبائن في النادى الليلي في مهاتن !
ومنذ ان بدات الخادمتان الشقراوان اللتان تلبسان سراويل سوداء ضيقة تحت الخصر وحلقين وزرين مزخرفين بشرابتين تقديم المشروبات الروحية ليل الثلاثاء الماضي اخذ الزبائن يقفون في صفوف طويلة خارج النادى !
وقال المستر ليندسي عندما سئل في برنامج تلفزيوني اذا كان سيحقق في الامر ان البوليس سبقه الى ذلك . لكنني سالقي نظرة فاحصة على الموضوع .
وسئل عن رايه في اول موجة لتعريه الصدر في نيويورك وهي الموجة التي اجتاحت الساحل الغربي من اميركا
فاجاب بقوله انني اسعر كما يشعر اى رجل اخر !
وظهرت في نفس البرنامج صور للفتاتين وهما ماري روني وعمرها ٢٤ سنة وروبي دايامونت وعمرها ٢٨ سنة لكن الصور التقطت لهما من الخلف
وستنظر المحاكم الان في القضية وقد صدرت مذكرات جلب بحق ماري وروبي وصاحب النادى على اعتبار انهم خالفوا قانون النوادى الليلية

من علو ١٣ مترا سقط ولم يمت !

القاهرة ـ قالت صحف القاهرة في اعدادها الصادرة امس ان طالبا قد سقط من الدور الثالث عشر من عمارة في الاسكندرية ولم يصب الا برضوض بسيطة ! .
وقالت هذه الصحف ان الطالب فاز من هذا العلو الشاهق هربا من شخص كان يريد ان يضربه ! .

مهرجان طهران لافلام الاطفال

طهران ـ رويتر ـ وزعت الامبراطورة فرح ديبا جوائز على الفائزين في مهرجان طهران الدولي الاول لافلام الاطفال الذى اشتركت فيه ٣٥ دولة
وفاز الفيلم الاسرائيلي الصبي في الشارع . بمدالية ذهبية بينما فاز الفيلم الروماني اسود وابيض بمدالية فضية !

الدب « كيلي » ينظم حركة السير!

فونيكس ، ارزونا ـ رويتر ـ ارتجت اعصاب بول تكر الذى خرج سيارته للنزهة امس عندما شاهد دبا اسود وزنه ثمانمائة رطل انكليزى يوجه السير مما جعله يضرب سيارة امامه
ولم يصب احد باذى واستمر الدب كيلي . بمهمته في توجيه السيارات الى مكان مخصص لوقوفها!

اخلى الاميركيون بالمقاييس

عندما انتخبوا زنوجا في عدة ولايات !

نيويورك ـ رويتر ـ حطم الناخبون الاميركيون ارقاما قياسية واخلوا بالمقاييس المتعلقة باللون في عدة ولايات خلال الانتخابات التي جرت يوم الثلاثاء الماضي .
واظهرت الارقام غير الرسمية التي لم تكتمل بعد ان ٤٫٩٠٣٫٠٠٠ ناخبا اشتركوا في الانتخابات مقابل ٥٣٫٧٣٤٫٩٨٥ في عام ١٩٦٢ اى في اخر انتخابات جرت قبل الانتخابات الاخيرة التي لا يدخل فيها موضوع انتخابات الرئاسة .
وفاز زنوج في مختلف انحاء البلاد بمناصب في المجالس التشريعية للولايات ومديريات البوليس المحلي للمدن والقضاء . واصبح الحصو الجمهوري ادوارد بروك وهو من ولاية ماساتشوستس اول زنجي ينتخب لعضوية مجلس الشيوخ منذ الغاء الرق بعد الحرب الاهلية .
وكانت المناصب التالية بين بعض مكاسب الزنوج انتخاب لوستوس امبرسون الذى حارب في كوريا مديرا للبوليس في مقاطعة ماكون في الاباما حين عزم مرشحين اثنين من البيض . وسيكون اول مدير بوليس زنجي ينتخب في الجنوب منذ الحرب الاهلية
انتخاب ستة زنوج للمجلس التشريعي في ولاية تنسي .
انتخاب تسعة زنوج لمجلس النواب واثنين اخرين لمجلس الشيوخ في ولاية اوهايو .
انتخاب روبرت لي ولامز وهو نجار في الثالثة والثلاثين عضوا في مجلس التعليم في مقاطعة فايت في ولاية مسيسبي وهو اول زنجي ينتخب لمنصب رسمي في الولاية خلال القرن الحالي .
وانتخب زنوج لاول مرة اعضاء للمجالس التشريعية في ثلاث ولايات وكونتيكت وارزونا وتكساس ونفادا

عميد جامعة أثينا أهدى مكتبته للفيصل

الرياض ـ اقليمية ـ اعلن في الرياض ان عميد جامعة اثينا اهدى مكتبته الخاصة الى الملك فيصل اعترافا منه بجهود العاهل السعودى في دعم صرح السلام العالمي وتشجيع العلم في الشرق الاوسط .

ممثلو الحكومة في مجالس الشركات

عمان ـ ذكر مصدر موثوق في وزارة الاقتصاد الوطني ان قائمة ممثلي الحكومة في الشركات التي تساهم الحكومة براسمالها ستعرض على مجلس الوزراء للمرة الخامسة مساء اليوم للمناولة في الاسماء الاخيرة التي ادرجت خلال الاسبوع الماضي لممثلي الحكومة في ثلاث شركات من مجموع ٢٥ شركة كان الاتفاق قد تم على تعيين ممثلي الحكومة فيها في السابق

هواية السرقة في دم مسز جونز

وبفان ـ انكلترا ـ رويتر ـ جمعت فلورنس جونز التي تبلغ من العمر ٥٣ سنة كميات كبيرة من المسروقات في منزلها خلال اربع سنوات الى درجة اضطرت معها الى اعادة بعض المسروقات الى مكانها في الحوانيت عندما لم يكن احد يراقبها
وعندما تسرب سرها وشاع كان لا يزال في منزلها مسروقات ملات سبع سيارات من سيارات البوليس كما ابلغت احدى المحاكم هنا امس
واعترفت المس جونز بسرقة بضائع من عدد من الحوانيت بلغ ثمنها حوالى الف جنيه استرليني بينها ١٫٥٠٠ علبة من طعام الحيوانات على الرغم من انها لا تملك اى حيوان اليف
وقررت المحكمة توقيفها ثلاثة اسابيع

عادت اخبار الممثلة الاميركية جين مانسفيلد تتصدر الصحف لكن هذه المرة باسلوب ليس من صالحها .. ففي الاسبوع الماضي طلب من الشقراء ان تغادر مكان احتفالات مهرجان السينما الدولي في سان فرانسيسكو بعد ظهورها في المهرجان بفستان مشقوق الجانبين على طول الجسد ولا يربط بين شقيه سوى شريط من المخمل الاسود
وقال مدير المهرجان ان جين مانسفيلد حضرت بدون دعوة وان وجودها على كل حال غير مرغوب فيه
اما في هوليوود فيقولون ان جين تفعل المستحيل للفت الانظار واجتذاب عقود عمل جديدة . دليلهم على ذلك ان جين ظهرت في الحفلة التي سبقت افتتاح المهرجان رسميا بفستان يكشف صدرها كاملا ولا يحجبه عن الانظار الشرعة سوى كليبين صغيرين حملتهما طوال السهرة عند مستوى الثديين

كوليت خورى

أديبة .. وممثلة

دمشق ـ ستقف الاديبة السورية المعروفة كوليت خورى على خشبة المسرح لتمثيل دور البطولة في مسرحية انتيجونا ـ لسوفوكليس وتشترك مع كوليت فرقة المسرح القومي السوري .